

2017年3月

発行登録追補目論見書  
（「償還について」および「最悪シナリオを想定した想定損失額」と題する書面を含む。）



ザ・ホンコン・アンド・シャンハイ・バンキング・コーポレイション・リミテッド  
(香港上海銀行)

ザ・ホンコン・アンド・シャンハイ・バンキング・コーポレイション・リミテッド(香港上海銀行)

2018年10月12日満期

早期償還条項付／他社株転換条項付 円建社債

(富士重工業株式会社)

— 売 出 人 —

株式会社SBI証券

ザ・ホンコン・アンド・シャンハイ・バンキング・コーポレイション・リミテッド（香港上海銀行） 2018 年 10 月 12 日満期 早期償還条項付／他社株転換条項付 円建社債（富士重工業株式会社）（以下「本社債」といいます。）の 2017 年 7 月 12 日以降の利払日における早期償還は、富士重工業株式会社の株価水準により決定され、また、本社債の満期償還は富士重工業株式会社の株価水準によっては、償還株式数の対象株式および（もしあれば）現金調整額の交付をもって行われることがありますので、本社債は富士重工業株式会社の株価動向により影響を受けます。詳細につきましては、本書「第一部 証券情報 第 2 売出要項 2. 償還および買入れ」をご参照ください。

なお富士重工業株式会社につきましては、本書「第四部 保証会社等の情報 第 2 保証会社以外の会社の情報」をご参照ください。

**本社債に投資しようとする投資家は、本社債への投資を判断するにあたって、必要に応じ、法務、税務、会計等の専門家の助言を得るべきであり、本社債の投資に伴うリスクに堪え得る投資家のみが本社債に対する投資を行ってください。**

（注）発行会社は、平成 29 年 2 月 28 日付で「ザ・ホンコン・アンド・シャンハイ・バンキング・コーポレイション・リミテッド（香港上海銀行）2020 年 3 月 30 日満期 早期償還条項付 ノックイン型日経平均株価連動円建社債」、「ザ・ホンコン・アンド・シャンハイ・バンキング・コーポレイション・リミテッド（香港上海銀行）2020 年 3 月 30 日満期 早期償還条項付 ノックイン型日欧 2 指数（日経平均株価、ユーロ・ストックス 50 指数）参照円建社債」および「ザ・ホンコン・アンド・シャンハイ・バンキング・コーポレイション・リミテッド（香港上海銀行）2022 年 3 月 30 日満期 早期償還条項付 ノックイン型日欧 2 指数（日経平均株価、ユーロ・ストックス 50 指数）参照デジタル・クーポン円建社債」の売出しについて、それぞれ訂正発行登録書を関東財務局長に提出しております。当該各社債の売出しに係る発行登録目論見書は、この発行登録追補目論見書とは別に作成および交付されますので、当該各社債の内容はこの発行登録追補目論見書には記載されていません。

# 償還について

以下の記載は、本債券の仕組みをご検討いただく際の補足資料として作成したものです。あくまで参考資料としてお読みください。

## 償還決定方法

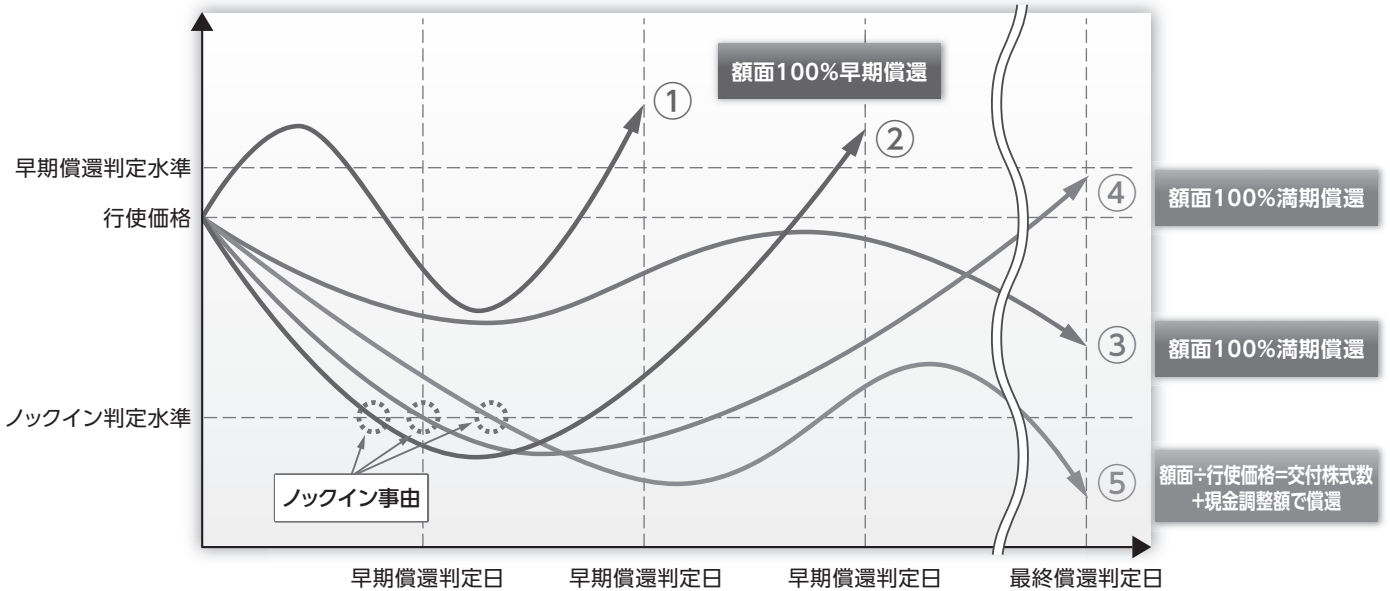

### ①、② 額面100%で早期償還

ノックイン事由の発生の有無にかかわらず、早期償還判定日において、「対象株式終値 $\geq$ 早期償還判定水準」の場合、額面100%で早期償還となります。

### ③ ノックイン事由が発生せず、満期償還を迎える

期中に一度も、対象株式終値がノックイン判定水準以下にならなければ額面100%で満期償還となります。

### ④ ノックイン事由が発生したが、額面100%で満期償還

期中に一度でも、対象株式終値がノックイン判定水準と等しいかまたはこれを下回り、最終償還判定日において、「対象株式終値 $\geq$ 行使価格」の場合、額面100%で満期償還となります。

### ⑤ ノックイン事由が発生し、額面割れで満期償還

期中に一度でも、対象株式終値がノックイン判定水準と等しいかまたはこれを下回り、最終償還判定日において、「対象株式終値 $<$ 行使価格」の場合、「額面金額 $\div$ 行使価格」で計算される交付株式数と現金調整額で満期償還となります。

※詳細については、目論見書の「売社債のその他の主要な事項」の「2.償還および買入れ」をご確認ください。

# 最悪シナリオを想定した想定損失額

以下は、本債券の価格に影響を与える主な金融指標の変化によって生じる、本債券の想定される損失額（以下「想定損失額」といいます。）のシミュレーションです。将来における実際の損失額を示すものではありません。

## 1. 2015年9月1日から2017年3月14日までの期間における各金融指標の最大値及び最小値

出所：BloombergのデータよりSBI証券作成

	最大値(日付)	最小値(日付)	期中価格に悪影響を与える下落率又は上昇幅	
			下落率	上昇幅
対象株式の株価	5,200.0円 (2015/12/1)	3,288.0円 (2016/7/8)	▲36.77%	
対象株式の株価の変動率	44.45% (2016/9/1)	31.52% (2016/1/5)		12.93%
円金利	0.12% (2015/9/1)	▲0.18% (2016/7/11)		0.30%

■ 下落率は、期間中の最高値(終値)と最安値(終値)の比較を示したものであり、時間的推移は考慮しておりません。上昇幅は、最小値から最大値への上昇幅を示しております。

■ 対象株式の株価の変動率(ヒストリカル・ボラティリティ)：対象株式の株価の過去の変動から算出した変動率です。期間は、260日間としています。

■ 対象株式の株価の変動率(ヒストリカル・ボラティリティ)は、ある期間の対象株式の株価の変動の度合いを表します。一般的に、変動が大きいほど変動率は大きい値に、変動が小さいほど変動率は小さい値となり、変動率の上昇は本債券の価格を下げる方向に作用します。

■ 円金利：期間2年の円金利スワップレートを記載しております。

## 2. 満期償還時の想定損失額

観察期間中の対象株式の後場終値が所定のノックイン水準と等しいか又はそれを下回り(ノックイン事由の発生)、最終償還判定日における対象株式の株価が行使価格を下回っている場合、満期償還額は投資元本を下回ることとなります。また、投資元本の全額が毀損するおそれがあります。

1. で示した過去の市場データにおける対象株式の株価の下落率は▲36.77%でした。最終償還判定日における、対象株式の株価の下落を同率と想定した場合、下表に示す損失がお客様に発生します。なお、最終償還判定日に対象株式の株価が▲36.77%を超えて下落した場合、あるいは、本債券の発行体等の信用リスク要因やその他の要因により、お客様の損失がさらに拡大する可能性があります。

対象株式の行使価格からの下落率	想定損失額(円)	実質償還金額(円)
0.00%	0	1,000,000
▲10.00%	▲100,000	900,000
▲20.00%	▲200,000	800,000
▲30.00%	▲300,000	700,000
▲36.77%	▲367,700	632,300
▲40.00%	▲400,000	600,000
▲50.00%	▲500,000	500,000
▲60.00%	▲600,000	400,000
▲70.00%	▲700,000	300,000
▲80.00%	▲800,000	200,000
▲90.00%	▲900,000	100,000
▲100.00%	▲1,000,000	0

※上記の満期償還時の想定損失額については、受取利息、税金及びその他の諸費用等は考慮しておりません。

### 3. 満期償還時のイメージ図(ノックイン発生時)

観察期間中に対象株式の後場終値が一度でもノックイン水準以下となった場合、満期償還額が額面金額を割り込み、損失(元本欠損)が生じるおそれがあります。また、本債券の満期償還額は、額面金額の100%を超えることはありませんので、キャピタルゲインを期待して投資すべきではありません。

満期償還額(対額面金額)

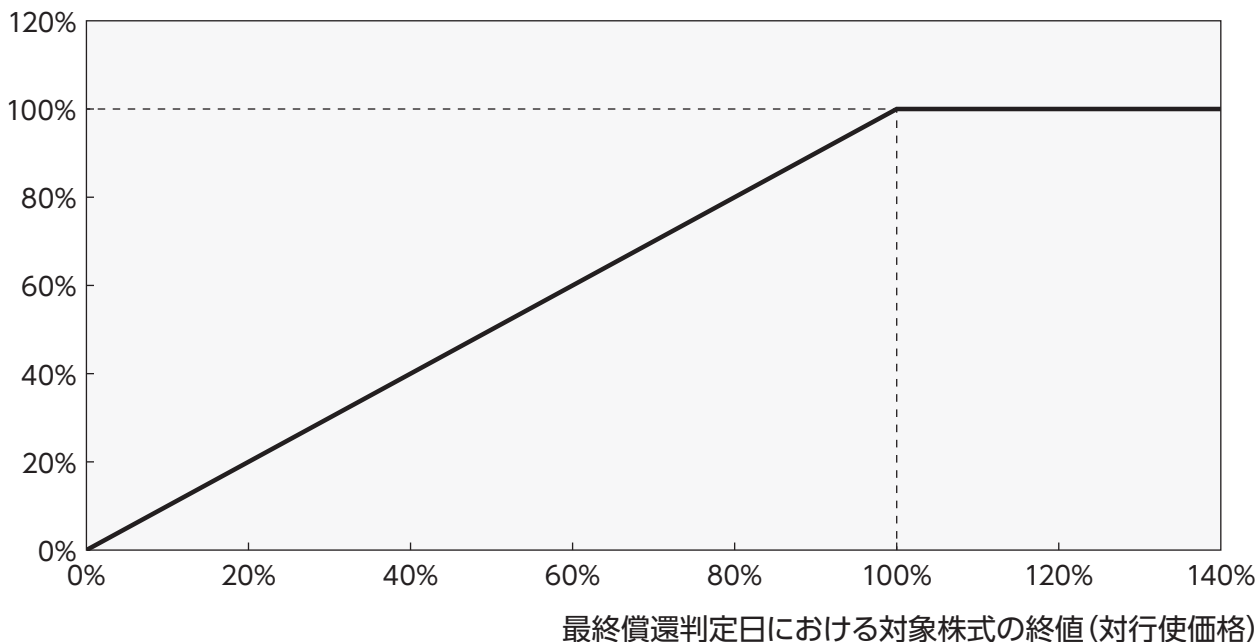

### 4. 流動性リスクについて

本債券は、日本国内外の金融商品取引所に上場されておらず、流動性(換金性)が低いため、お客様が売却を希望される際に換金できるとは限りません。また、中途売却時には、その売却価格が当初購入価格を大きく下回り、著しい損失(元本欠損)が生じるおそれがあります。本債券に投資される際には、満期償還日まで保有されることを前提にご検討下さい。

### 5. 中途売却時の想定損失額

下表は、1.に記載の過去の市場データを用いて、各金融指標が本債券の期中価格に悪影響を与える方向に同時に変動した場合を想定した、中途売却時の想定損失額を試算日の市場環境に基づいて試算したものです。ただし、発行体(保証者を含む)の信用リスクや債券の流動性等を考慮し算出したものではなく、実際の売却価格とは異なります。

また、実際の中途売却に際し、各金融指標がより大きく変動した場合、お客様の損失はさらに拡大する可能性があります。上記中途売却想定損失額を上回る(額面に対して10%相当以上)可能性があります。

金融指標	金融指標の動き	下落率又は上昇幅	想定売却価格	想定損失率	想定損失額(試算額)
対象株式の株価	下落	▲36.77%	695,000円	▲30.5%	▲305,000円
対象株式の株価の変動率	上昇	+12.93%			
円金利	上昇	+0.30%			

■本シミュレーションは、簡易な手法により行われたものです。前提条件の異なるもの、より精緻な手法によるものとは結果が異なる場合があります。

■本シミュレーションは、2017年3月21日の市場環境にて計算しております。

■試算日における想定損失であり、市場環境が変化した場合や、時間が経過して償還日までの期間が短くなった場合の想定損失額(試算額)とは異なります。

■各金融指標の状況により、期中価格に悪影響を与える度合いや方向性が変化することがあるため、一般的に悪影響を与えるとされる方向と異なる場合があります。

## 6. 対象株式 参考株価動向

富士重工業株式会社(コード:7270 JT Equity)

参照期間:2010/1/4~2017/3/14

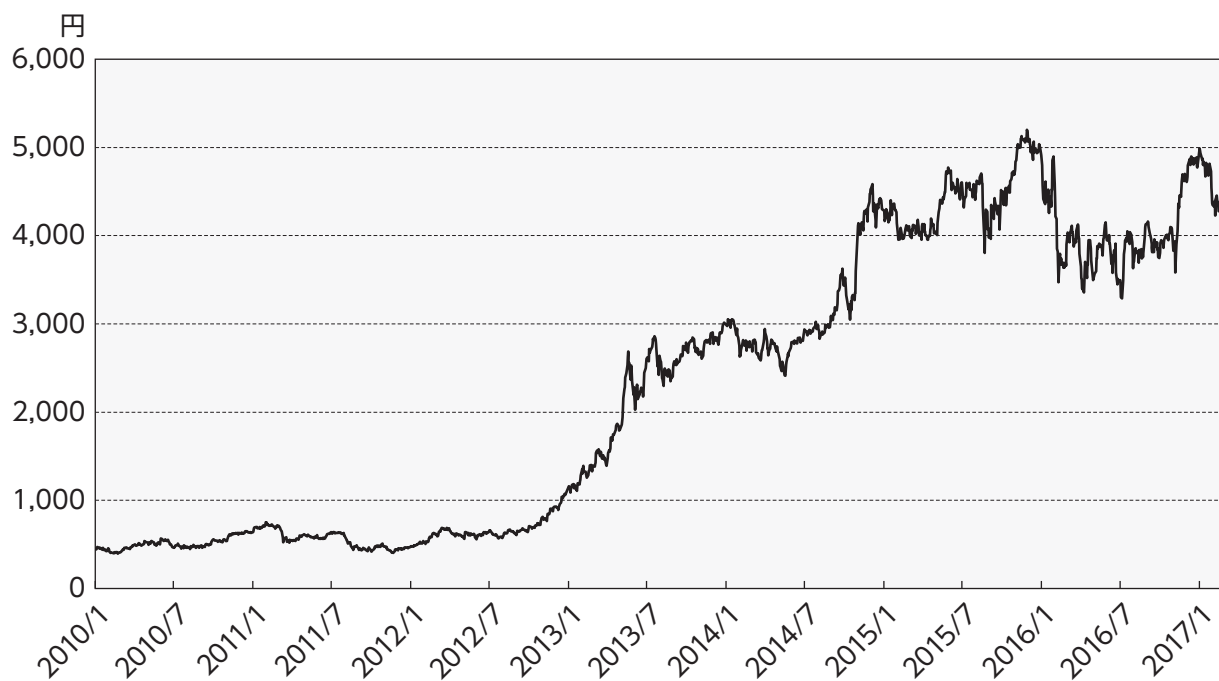

出所: BloombergのデータよりSBI証券作成

【表紙】

【発行登録追補書類番号】 28-外19-49

【提出書類】 発行登録追補書類

【提出先】 関東財務局長

【提出日】 平成29年3月22日

【会社名】 ザ・ホンコン・アンド・シヤンハイ・バンキング・  
コーポレーション・リミテッド  
(The Hongkong and Shanghai Banking Corporation  
Limited)

【代表者の役職氏名】 副会長兼最高経営責任者  
ピーター・ウォン・ツン・シュン  
(Peter Wong Tung Shun, Deputy Chairman and  
Chief Executive)

【本店の所在の場所】 香港、クイーンズ・ロード・セントラル1番  
(1 Queen's Road Central, Hong Kong)

【代理人の氏名又は名称】 弁護士 小馬瀬 篤 史

【代理人の住所又は所在地】 東京都港区元赤坂一丁目2番7号 赤坂Kタワー  
アンダーソン・毛利・友常法律事務所

【電話番号】 03-6888-1000

【事務連絡者氏名】 弁護士 井上 貴美子

【連絡場所】 東京都港区元赤坂一丁目2番7号 赤坂Kタワー  
アンダーソン・毛利・友常法律事務所

【電話番号】 03-6888-5873

【発行登録の対象とした売出有価証券の種類】 社債

【今回の売出金額】 300,000,000円

【発行登録書の内容】

提出日	平成28年 6 月13日
効力発生日	平成28年 6 月21日
有効期限	平成30年 6 月20日
発行登録番号	28-外19
発行予定額又は発行残高の上限	発行予定額 5,000億円

【これまでの売出実績】

(発行予定額を記載した場合)

番 号	提出年月日	売出金額	減額による 訂正年月日	減額金額
28-外 19- 1	平成 28 年 6 月 30 日	300,000,000 円		該当なし
28-外 19- 2	平成 28 年 6 月 30 日	150,000,000 円		該当なし
28-外 19- 3	平成 28 年 7 月 21 日	1,965,000,000 円		該当なし
28-外 19- 4	平成 28 年 7 月 21 日	1,400,000,000 円		該当なし
28-外 19- 5	平成 28 年 8 月 31 日	300,000,000 円		該当なし
28-外 19- 6	平成 28 年 9 月 2 日	4,957,000,000 円		該当なし
28-外 19- 7	平成 28 年 9 月 8 日	200,000,000 円		該当なし
28-外 19- 8	平成 28 年 9 月 15 日	1,000,000,000 円		該当なし
28-外 19- 9	平成 28 年 9 月 15 日	3,000,000,000 円		該当なし
28-外 19-10	平成 28 年 9 月 21 日	2,510,000,000 円		該当なし
28-外 19-11	平成 28 年 9 月 21 日	1,301,000,000 円		該当なし
28-外 19-12	平成 28 年 9 月 23 日	200,000,000 円		該当なし
28-外 19-13	平成 28 年 10 月 4 日	200,000,000 円		該当なし
28-外 19-14	平成 28 年 10 月 5 日	300,000,000 円		該当なし
28-外 19-15	平成 28 年 10 月 18 日	1,054,000,000 円		該当なし
28-外 19-16	平成 28 年 10 月 18 日	3,974,000,000 円		該当なし
28-外 19-17	平成 28 年 10 月 20 日	3,100,000,000 円		該当なし
28-外 19-18	平成 28 年 10 月 21 日	200,000,000 円		該当なし
28-外 19-19	平成 28 年 11 月 1 日	6,798,000,000 円		該当なし
28-外 19-20	平成 28 年 11 月 1 日	1,500,000,000 円		該当なし
28-外 19-21	平成 28 年 11 月 16 日	300,000,000 円		該当なし



28-外 19-22	平成 28 年 11 月 17 日	1,000,000,000 円	該当なし	
28-外 19-23	平成 28 年 11 月 17 日	700,000,000 円	該当なし	
28-外 19-24	平成 28 年 11 月 24 日	250,000,000 円	該当なし	
28-外 19-25	平成 28 年 11 月 30 日	400,000,000 円	該当なし	
28-外 19-26	平成 28 年 12 月 1 日	1,000,000,000 円	該当なし	
28-外 19-27	平成 28 年 12 月 14 日	2,530,000,000 円	該当なし	
28-外 19-28	平成 28 年 12 月 19 日	6,100,000,000 円	該当なし	
28-外 19-29	平成 28 年 12 月 19 日	3,800,000,000 円	該当なし	
28-外 19-30	平成 28 年 12 月 19 日	2,400,000,000 円	該当なし	
28-外 19-31	平成 29 年 1 月 6 日	500,000,000 円	該当なし	
28-外 19-32	平成 29 年 1 月 23 日	1,890,000,000 円	該当なし	
28-外 19-33	平成 29 年 1 月 26 日	5,405,000,000 円	該当なし	
28-外 19-34	平成 29 年 1 月 31 日	6,223,000,000 円	該当なし	
28-外 19-35	平成 29 年 1 月 31 日	12,627,000,000 円	該当なし	
28-外 19-36	平成 29 年 2 月 3 日	300,000,000 円	該当なし	
28-外 19-37	平成 29 年 2 月 7 日	510,000,000 円	該当なし	
28-外 19-38	平成 29 年 2 月 13 日	500,000,000 円	該当なし	
28-外 19-39	平成 29 年 2 月 28 日	510,000,000 円	該当なし	
28-外 19-40	平成 29 年 3 月 2 日	2,260,000,000 円	該当なし	
28-外 19-41	平成 29 年 3 月 2 日	2,270,000,000 円	該当なし	
28-外 19-42	平成 29 年 3 月 2 日	5,832,000,000 円	該当なし	
28-外 19-43	平成 29 年 3 月 3 日	1,090,000,000 円	該当なし	
28-外 19-44	平成 29 年 3 月 7 日	7,778,000,000 円	該当なし	
28-外 19-45	平成 29 年 3 月 10 日	1,745,000,000 円	該当なし	
28-外 19-46	平成 29 年 3 月 22 日	1,122,000,000 円	該当なし	
28-外 19-47	平成 29 年 3 月 22 日	2,313,000,000 円	該当なし	
28-外 19-48	平成 29 年 3 月 22 日	6,411,000,000 円	該当なし	
実 績 合 計 額		112,175,000,000 円	減額総額	0 円

【残額】（発行予定額－実績合計額－減額総額） 387,825,000,000 円

(発行残高の上限を記載した場合)

番 号	提出年月日	売出金額	償還年月日	償還金額	減額による 訂正年月日	減額金額
該当なし						
実 績 合 計 額		該当なし	償還総額	該当なし	減額総額	該当なし

【残高】(発行残高の上限－実績合計額＋償還総額－減額総額) 該当なし

【安定操作に関する事項】 該当なし

【縦覧に供する場所】 該当なし

(注) 当行は、本書において、課税、法令及び規制についていかなる助言もするものではない。

## 目 次

	頁
第一部 証券情報	1
第1 募集要項	1
第2 売出要項	1
1 売出有価証券	1
売出社債（短期社債を除く。）	1
2 売出しの条件	2
第3 第三者割当の場合の特記事項	35
第二部 公開買付けに関する情報	36
第三部 参照情報	37
第1 参照書類	37
第2 参照書類の補完情報	37
第3 参照書類を縦覧に供している場所	38
第四部 保証会社等の情報	39
第1 保証会社情報	39
第2 保証会社以外の会社の情報	39
第3 指数等の情報	40
発行登録書の提出者が金融商品取引法第5条第4項各号に掲げる要件を満たしていることを示す書面	41
有価証券報告書の提出日以後に生じた重要な事実	42
事業内容の概要及び主要な経営指標等の推移	71

## 第一部【証券情報】

### 第1【募集要項】

該当事項なし。

### 第2【売出要項】

#### 1【売出有価証券】

##### 【売出社債（短期社債を除く。）】

銘 柄	ザ・ホンコン・アンド・シャンハイ・バンキング・コーポレイション・リミテッド（香港上海銀行） 2018年10月12日満期 早期償還条項付／他社株転換条項付 円建社債（富士重工業株式会社） （以下「本社債」という。）（注1）
売出券面額の総額または売 出振替社債の総額	300,000,000円（注2）
売出価額の総額	300,000,000円
売出しに係る社債の所有者 の住所および氏名または名 称	株式会社SBI証券（以下「売出人」という。） 東京都港区六本木一丁目6番1号
記名・無記名の別	無記名式
各社債の金額	1,000,000円（以下「額面金額」という。）
利 率	年5.96%（注3）
償還期限	2018年10月12日（注4）
摘 要	(1) 本社債につき、個別の格付は取得していない。 (2) 本社債のその他の主要な事項については、下記「売出社債の その他の主要な事項」を参照のこと。

(注1) 本社債は、発行会社のメディアム・ターム・ノート・プログラム（以下「プログラム」という。）に基づき、2017年4月11日（以下「発行日」という。）に、発行会社により発行され、かつ、2016年3月11日付誓約証書（以下「誓約証書」という。）により構成され、その利益を享受する。本社債に適用ある条項は、いずれも英文である、2017年3月13日付募集目論見書（その後に発行された補足を含み、以下「海外目論見書」という。）および本社債に係る補足条件書（以下「補足条件書」という。）に記載されている。本社債は、いかなる取引所にも上場されない予定である。

(注2) 本社債は、ユーロ市場で発行され、日本で売出される。本社債のユーロ市場における発行券面総額は、300,000,000円である。本書において、「円」は、日本国の法定通貨である日本円をいう。

(注3) 本社債の付利は2017年4月12日より開始する。

(注4) 本社債は、下記「売出社債のその他の主要な事項 2. 償還および買入れ」に記載するとおり、償還期限前に償還される可能性がある。

## 2【売出しの条件】

売出価格	額面金額の100%
申込期間	2017年3月22日から2017年4月11日まで
申込単位	1,000,000円
申込証拠金	なし
申込受付場所	売出人の本店および日本国内の各支店（注1）
売出しの委託を受けた者の住所、氏名または名称	該当事項なし
売出しの委託契約の内容	該当事項なし
摘 要	2017年4月12日を受渡期日とする。

(注1) 本社債の申込み、購入および払込みは、各申込人と売出人との間に適用される外国証券取引口座約款に従ってなされる。各申込人は売出人からあらかじめ同約款の交付を受け、同約款に基づき外国証券取引口座の設定を申し込む旨記載した申込書を売出人に提出しなければならない。

(注2) 本社債は、1933年米国証券法（その後の改正を含み、以下「米国証券法」という。）に基づきまたは米国のいずれかの州もしくはその他の管轄域の証券規制当局に登録されておらず、今後登録される予定もない。また、そのように登録される場合を除き、米国内において、または米国人に対し、米国人の計算で、もしくは米国人のために、本社債の勧誘または売り付けを行ってはならない。ただし、レギュレーションSに依拠する国外取引で非米国人に対する場合または米国証券法の登録義務の免除もしくは当該登録義務に服さない取引に従う場合で、かつ、その他の適用ある証券法を遵守する場合はこの限りではない。本項において使用される用語は、米国証券法に基づくレギュレーションSにより定義された意味を有する。

(注3) 本社債は、米国税法のTEFRA Dに従う。米国内国歳入庁の規則により認められた場合を除き、米国もしくはその属領内において、または、米国人（United States Person）に対して、本社債の募集、売出しまたは交付を行ってはならない。本項において使用される用語は、1986年米国内国歳入法（その後の改正を含む。）およびそれに基づくレギュレーションにおいて定義された意味を有する。

### 用語の定義

本書において以下の用語は以下の意味を有する。

「受渡障害事由」とは、対象株式の市場における流動性の欠如によって、発行会社が本社債に基づく償還株式数の受渡を満期償還日に行うことができないまたはその手配ができないと計算代理人がその単独かつ絶対的裁量で決定した場合をいう。

「営業日」とは、東京において商業銀行および外国為替市場が営業しており、かつ支払決済を行っている日（土曜日および日曜日を除く。）をいう。

「終値」とは、東京証券取引所が公表する、関連する日における東京証券取引所の判定時における対象株式の円での価格をいう。当該価格は、参照レベル調整事由が発生した場合、計算代理人により調整される。下記「2. 償還および買入れ（5）障害事由および調整事由」を参照のこと。

「合併日」とは、合併事由（下記「2. 償還および買入れ（5）障害事由および調整事由」に定義される。）のクロージング日をいう。当該合併事由に適用される現地法に基づきクロージング日を決定できない場合、計算代理人がその単独かつ絶対的裁量で決定するその他の日をいう。

「関連取引所」とは、対象株式に関連する先物取引またはオプション取引の市場全体に重大な影響を有する各取引所または相場システム（計算代理人が決定する。）をいう。

「計算代理人」とは、	ザ・ホンコン・アンド・シャンハイ・バンキング・コーポレーション・リミテッドをいう。
「現金調整額」とは、	下記「2. 償還および買入れ (1) 満期における償還」に定義される。
「公開買付日」とは、	公開買付事由（下記「2. 償還および買入れ (5) 障害事由および調整事由」に定義される。）に関し、適用ある保有割合基準を満たす数の議決権付株式が実際に買い付けられたか、その他取得された日（計算代理人が決定する。）をいう。
「行使価格」とは、	当初価格決定日において計算代理人がその単独かつ絶対的裁量で決定する、当初価格に行使レベルを乗じた金額（ただし、小数第3位を四捨五入する。）をいう。
「行使レベル」とは、	100%とする。
「交付費用」とは、	計算代理人がその単独かつ絶対的裁量で決定する、譲渡人より該当する保有者のための償還株式数の購入、譲渡、交付その他処分によって生じるまたはそれらに関連するすべての費用、税金、負担および／または支出（印紙税、印紙保留税および／またはその他費用、負担または税金を含む。）をいう。
「最終価格」とは、	最終判定日における対象株式の終値をいう。
「最終判定日」とは、	最終の利払日（すなわち満期償還日）に係る判定日をいう。
「参照レベル調整事由」とは、	下記「2. 償還および買入れ (5) 障害事由および調整事由」に定義される。
「市場障害事由」とは、	下記「2. 償還および買入れ (5) 障害事由および調整事由」に定義される。
「障害日」とは、	東京証券取引所または関連取引所が通常の取引のために開設されないまたは市場障害事由が生じた予定取引日をいう。
「償還株式数」とは、	下記「2. 償還および買入れ (1) 満期における償還」に定義される。
「潜在的調整事由」とは、	下記「2. 償還および買入れ (5) 障害事由および調整事由」に定義される。
「早期終了額」とは、	裏付けとなるまたは関連するヘッジ取引および資金調達取決め（スワップまたはその他の手段を含むが、これらに限定されない。）を解消する際に発行会社（またはその関係者）に生じる損失、経費および費用を十分に斟酌して調整した、関連する早期償還直前の（当該早期償還に至った事情は考慮に入れない。）本社債の公正市場価値に等しい金額（すべて計算代理人がその単独かつ絶対的裁量で決定する。）をいう。
「早期償還額（税務）」とは、	裏付けとなるまたは関連するヘッジ取引および資金調達取決め（スワップまたはその他の手段を含むが、これらに限

定されない。)を解消する際に発行会社(またはその関係者)に生じる損失、経費および費用を十分に斟酌して調整した、関連する早期償還直前の(当該早期償還に至った事情は考慮に入れない。)本社債の公正市場価値に等しい金額(すべて計算代理人がその単独かつ絶対的裁量で決定する。)をいう。

「早期消滅決済額」とは、

計算代理人の単独かつ絶対的裁量に基づく意見として定められる、本社債の消滅の代償としてその状況における公正な金額をいう。

「対象株式」とは、

富士重工業株式会社(以下「対象会社」という。)の発行済み普通株式(証券コード:7270)をいう。

「追加障害事由」とは、

下記「2. 償還および買入れ(5) 障害事由および調整事由」に定義される。

「東京証券取引所」とは、

東京証券取引所、それを承継する取引もしくは相場システム、またはそれを代替する取引もしくは相場システムで対象株式の取引が一時的に移転されているもの(ただし、計算代理人が、かかる一時的な代替取引または相場システムにおける対象株式の流動性が東京証券取引所と相応するものと判断する場合に限る。)をいう。

「当初価格」とは、

当初価格決定日に計算代理人がその単独かつ絶対的裁量で決定する、対象株式の当初価格決定日における終値をいう。

「当初価格決定日」とは、

2017年4月12日(または同日が予定取引日に当たらない場合、直後の予定取引日)をいう。ただし、計算代理人の意見として、障害日に当たらないことを条件とする。当該日が障害日とされる場合、当初価格決定日は障害日ではない直後の予定取引日とする。ただし、予定した当初価格決定日(障害日とされる事由が生じていなければ当初価格決定日とされるはずであったもとの日)をいう。以下同じ。)の直後の2予定取引日が連続して障害日とされる場合、(1) 予定した当初価格決定日の直後の2予定取引日目の日を、障害日であっても当初価格決定日とみなし(以下「みなし決定日」という。)、(2) 計算代理人は誠実にみなし決定日の判定時における対象株式の価値を算定するものとする。

「特別配当」とは、

計算代理人がその絶対的裁量で定める、対象会社が配当宣言し該当する対象株式の理論価値を希薄化する効果のある対象株式1株あたりの金額をいう。疑義を避けるために付言すると、特別配当は、潜在的調整事由の発生のみに関係する。

「取引所営業日」とは、

東京証券取引所または関連取引所がその予定取引終了時の前に終了するか否かにかかわらず、東京証券取引所および各関連取引所がそれぞれの通常取引のために開設されている予定取引日をいう。

「ロックアウト価格」とは、

当初価格決定日において計算代理人がその単独かつ絶対的裁量で決定する、対象株式の当初価格の105%に相当する金額(ただし、小数第3位を四捨五入する。)をいう。

「ノックアウト早期償還額」とは、	各本社債につき、額面金額の100%に相当する金額をいう。
「ノックアウト早期償還事由」とは、	最終判定日を除く、各判定日において計算代理人がその単独かつ完全なる裁量で対象株式の終値がノックアウト価格と等しいかそれを超えると決定した場合、当該判定日において発生したとみなされるものをいう。
「ノックアウト早期償還日」とは、	ノックアウト早期償還事由が発生した判定日の直後の利払日をいう。当該利払日が営業日に当たらない場合、翌営業日とする（ただし、かかる日が翌暦月に属する場合、直前の営業日とする。）。なお、かかる利払日の調整がなされた場合であっても、支払われるべき金額の調整は、一切なされない。
「ノックイン価格」とは、	当初価格決定日において計算代理人がその単独かつ絶対的裁量で決定する、当初価格にノックインレベルを乗じた金額（ただし、小数第3位を四捨五入する。）をいう。
「ノックイン事由」とは、	ノックイン事由観察期間において、いずれかの予定取引日における対象株式の終値がノックイン価格と等しいかこれを下回ると計算代理人がその単独かつ絶対的裁量で決定した場合に発生したとみなされるものをいう。
「ノックイン事由観察期間」とは、	2017年4月12日（同日を含む。）から最終判定日（同日を含む。）までの期間をいう。
「ノックインレベル」とは、	70%とする。
「端数相当株」とは、	下記「2. 償還および買入れ（1）満期における償還」に定義される。
「判定時」とは、	対象株式の価格を決定する日における東京証券取引所の予定取引終了時をいう。ただし、東京証券取引所が予定取引終了時より前に終了した場合、かかる実際の終了時とする。
「判定日」とは、	各利払日（当該利払日が営業日に当たらない場合、翌営業日とする（ただし、かかる日が翌暦月に属する場合、直前の営業日とする。））の5予定取引日前の日をいう。当該日が障害日とされる場合、障害日でない直後の予定取引日を判定日とする。ただし、予定した判定日（障害日とされる事由が生じていなければ判定日とされるはずであったもの）の日をいう。以下同じ。）の直後の2予定取引日が連続して障害日とされる場合、（1）予定した判定日の直後の2予定取引日目の日を、障害日であっても、判定日とみなし（以下「みなし判定日」という。）、（2）計算代理人は誠実にみなし判定日の判定時における対象株式の価値を算定するものとする。
「振替決済障害事由」とは、	発行会社の支配が及ばない事由によりJASDEC（下記「2. 償還および買入れ（5）障害事由および調整事由」に定義される。）またはその承継者が対象株式を振替えることができないと、計算代理人がその単独かつ絶対的裁量で決定する場合をいう。



「法の変更」とは、	発行日以降、(A)適用される法律もしくは規則（税法を含むが、これに限定されない。）の採用もしくは変更ゆえに、または(B)適用される法律もしくは規則の管轄権を有する裁判所、裁定機関もしくは規制当局による解釈の公布もしくは変更ゆえに、(X)対象株式を保有、取得もしくは処分することが違法となったか、または(Y)本社債に基づく発行会社の義務を履行する費用が著しく増加する（租税債務の増加、税制上の優遇措置の縮小、または発行会社の税務ポジションに対するその他の悪影響によるものを含むが、これらに限定されない。）、と発行会社が誠実に決定することをいう。
「満期償還日」とは、	2018年10月12日をいう。
「予定取引終了時」とは、	東京証券取引所、関連取引所または予定取引日について、予定取引日における東京証券取引所または関連取引所に係る平日の予定された終了時刻をいう。時間外または通常取引外の他の取引は考慮しない。本書日付現在、東京証券取引所の予定取引終了時は、日本時間午後3時である。
「予定取引日」とは、	東京証券取引所および関連取引所がそれぞれ通常の取引のために開設を予定している日をいう。
「臨時事由」とは、	合併事由、公開買付事由、国有化、倒産、倒産申立または上場廃止（国有化、倒産、倒産申立および上場廃止は、下記「2. 償還および買入れ（5）障害事由および調整事由」に定義される。）をいう。
「JASDEC営業日」とは、	JASDECまたはその承継者が振替指示の受領および執行のため営業している日（または振替決済障害事由が発生しなければ営業していたはずの日）をいう。

## 売出社債のその他の主要な事項

### 1. 利 息

- (1) 各本社債の利息は、額面金額 1,000,000 円の各本社債につき、年 5.96%の利率で、利息起算日である 2017 年 4 月 12 日（同日を含む。）から満期償還日（同日を含まない。）までこれを付す。利息の支払は、2017 年 7 月 12 日を初回とし、それ以降満期償還日（同日を含む。）まで、毎年 1 月 12 日、4 月 12 日、7 月 12 日および 10 月 12 日（以下の営業日の処理規定に従うものとし、それぞれ「利払日」という。）に、利息起算日または直前の利払日（それぞれ同日を含む。）から当該利払日（同日を含まない。）までの期間（以下「利息期間」という。）について、下記「3. 支払」の規定に従って後払いで支払われる。各利払日には、該当する利息期間について、額面金額 1,000,000 円の各本社債につき 14,900 円が後払いされる。

利払日が営業日に当たらない場合、翌営業日を利払日とする（ただし、かかる日が翌暦月に属する場合、当該利払日は直前の営業日とする。）。なお、かかる利払日の調整がなされた場合であっても、利息期間および支払われるべき金額の調整は、一切なされない。

## 対象株式の終値の推移

下記の表は、2013年から2016年までの各年および2016年4月から2017年3月までの各月の対象株式の東京証券取引所における株価の終値の最高値と最安値を表したものである。ただし、かかる期間において対象会社について合併などの事由が生じている場合、または対象株式について株式併合もしくは株式分割が行われている場合などには、効力発生前の株価は当該事由を考慮して調整された値で表記されている場合がある。これは、投資家に対する参考のために対象会社についての公に入手可能な情報を提供するという目的のために記載するものである。対象株式の終値の過去の推移は、対象株式の終値の将来の変動を示唆するものではなく、また本社債の価値を示すものでもない。下記の対象株式の終値の過去の推移は、本社債の満期まで対象株式の株価が同様に変動することを示すものではなく、本社債の市場価値を示すものでもない。

### <富士重工業株式会社の株価終値の過去推移>

株価（単位：円、2013年から2016年までの年次毎および2016年4月から2017年3月の月次毎）

年	最高値（円）	最安値（円）
2013年	3,009.30	1,086.00
2014年	4,584.50	2,413.00
2015年	5,200.00	3,802.00
2016年	4,898.00	3,288.00

年 月	最高値（円）	最安値（円）	年 月	最高値（円）	最安値（円）
2016年4月	3,950.00	3,358.00	2016年10月	4,100.00	3,748.00
2016年5月	4,150.00	3,497.00	2016年11月	4,695.00	3,583.00
2016年6月	4,081.00	3,450.00	2016年12月	4,896.00	4,610.00
2016年7月	4,049.00	3,288.00	2017年1月	4,991.00	4,540.00
2016年8月	4,098.00	3,630.00	2017年2月	4,470.00	4,207.00
2016年9月	4,162.00	3,755.00	2017年3月	4,454.00	4,345.00

出典：ブルームバーグL P

（注）ただし、2017年3月は3月15日まで。2017年3月15日の東京証券取引所における富士重工業株式会社の株価の終値は4,435.00円であった。

- (2) 利息の発生は、本社債が償還される日に停止する。ただし、本社債の適法な呈示または引渡し（必要である場合）がなされたにもかかわらず、償還額（場合により、満期償還額（下記「2. 償還および買入れ（1）満期における償還」に記載する方法に従って決定される。）、早期償還額（税務）または早期終了額およびその他本社債の要項に規定するまたはそれに従って決定される償還金額の性質を有するその他の金額を意味する。）の全額の支払が不当に留保、拒絶その他不払いとなった場合、支払が不当に留保、拒絶その他不払い（請求または判決の前後を含む。）となった元本に対し、当該本社債の適法な呈示または引渡しがなされ（必要である場合）、当該支払が行われた日まで、または、かかる日より早い場合（支払の前提条件として当該本社債の呈示または引渡しが必要ではない場合を除く。）、発行支払代理人（下記「4. 支払代理人」に定義さ

れる。)が当該支払を行う資金を受領後、当該必要な資金を受領した旨を当該本社債の保有者(以下「本社債権者」という。)に対して下記「10. 通知」に従い通知した日の翌日より7日目の日まで(ただし、その後本社債権者に対する支払に不履行があった場合を除く。)、継続して適用ある利率による利息が発生する。

各本社債につき支払われる利息の金額は、各本社債の額面金額に、該当する期間に応じて適用ある利率を乗じて得られた金額に、下記の算式に基づき当該期間(以下「計算期間」という。)の日数を360で除して得られた商を乗じることにより計算される。ただし、1円未満を四捨五入する。

$$\text{日数計算} = \frac{[360 \times (Y2 - Y1)] + [30 \times (M2 - M1)] + (D2 - D1)}{360}$$

上記の算式において、

「Y1」とは、計算期間の初日が属する年を数字で表したものをいう。

「Y2」とは、計算期間の末日の翌日が属する年を数字で表したものをいう。

「M1」とは、計算期間の初日が属する暦月を数字で表したものをいう。

「M2」とは、計算期間の末日の翌日が属する暦月を数字で表したものをいう。

「D1」とは、計算期間の初日にあたる暦日を数字で表したものをいう。ただし、かかる数字が31の場合、D1は30になる。

「D2」とは、計算期間に含まれる末日の翌日にあたる暦日を数字で表したものをいう。ただし、かかる数字が31であり、D1が29より大きい数字の場合、D2は30になる。

ただし、計算期間の日数は、計算期間の初日(当日を含む。)から計算期間の末日(当日を含まない。)までを計算する。

疑義を避けるために付言すると、ロックアウト早期償還事由が発生する判定日に関するロックアウト早期償還日についても利息の金額(もしあれば)は支払われるが、それ以降に利息の金額が支払われることはない。

- (3) 計算代理人が付与、表示、行為または取得するすべての証明、通信、意見、判定、計算、建値および決定は、故意、悪意または明白な誤りが無い限り、発行会社、発行支払代理人ならびに本社債および利札の保有者を拘束し、計算代理人はその権限、義務および裁量の行使または不行使についての責任を発行会社ならびに本社債および利札の保有者に負わない。

## 2. 償還および買入れ

### (1) 満期における償還

本社債が早期償還または買入消却されない限り、各本社債について満期償還日に支払われる満期償還額は、以下に記載する方法に従って計算代理人の単独かつ絶対的裁量で決定される。

- (a) ロックイン事由が発生しなかった場合：

$$\text{額面金額} \times 100\%$$

- (b) ノックイン事由が発生し、対象株式の最終価格が行使価格と等しいかそれを超える場合：

$$\text{額面金額} \times 100\%$$

- (c) ノックイン事由が発生し、対象株式の最終価格が行使価格未満の場合：

発行会社（または関連会社、子会社その他発行会社グループの事業体）は、各本社債について、満期償還日において、本社債権者に対して、(a) 償還株式数を交付し（振替決済障害事由が発生および継続していないことを条件とする。）、(b) 現金調整額を支払わなければならない。

「償還株式数」とは、額面金額を行使価格で除した数をいう（売買単位（本書提出日現在、100株。売買単位は対象会社の定款変更その他により変更される場合がある。）に満たない数を切り捨てる。）。端数は現金決済の対象となり（下記(iii)を参照のこと。）、参照レベル調整事由に規定する事由が発生した場合、計算代理人による調整の対象となる。

- (i) 満期償還日において振替決済障害事由が発生し継続している場合、償還株式数の交付は振替決済障害事由が消滅するまで延期される。

- (ii) 償還株式数は、額面金額毎に計算される。

- (iii) 疑義を避けるため付言すると、交付される償還株式数が、対象株式の売買単位（または売買単位の整数倍）に満たないか対象株式の端数を構成する場合、売買単位の最大整数倍が償還株式数として交付され、対象株式の売買単位に満たない残りの端数（以下「端数相当株」という。小数第6位を四捨五入する。）は交付されない。端数相当株については、発行会社は本社債権者に対して、下記の計算に基づく現金（1円未満を四捨五入する。）（以下「現金調整額」という。）を交付しなければならない。

$$\text{最終価格} \times \text{端数相当株}$$

- (iv) 償還株式数の交付は、関連する本社債権者が、計算代理人および／またはディーラーに対して、すべての交付費用について計算代理人および／またはディーラーが満足する支払をするまでなされない。本社債権者は、計算代理人に対して、償還株式数を本社債権者に譲渡および交付する際に生じる印紙税その他の費用を支払わなければならない。

満期償還日が営業日に当たらない場合、翌営業日を満期償還日とする（ただし、かかる日が翌暦月に属する場合、当該満期償還日は直前の営業日とする。）。なお、かかる満期償還日の調整がなされた場合であっても、支払われるべき金額の調整は、一切なされない。

- (2) ノックアウト早期償還

ノックアウト早期償還事由が発生した場合、本社債は償還され、発行会社により、ノックアウト早期償還日において、ノックアウト早期償還額が支払われる。

(3) 税務上の理由による早期償還

本社債に関し、本社債の発行日以後に有効となった、香港、その下部行政主体またはそのもしくはその域内の課税権限を有する当局もしくは機関の法令または決定の変更、あるいは、かかる法令または決定の解釈または運用の変更の結果として、発行会社が下記の「8. 課税上の取扱い」に基づき、追加額を支払うことを求められる場合、発行会社はその裁量により、本社債権者に対し、「10. 通知」に従い 30 日以上 60 日以下の通知（かかる通知は取消不能とする。）をした上で、未償還の本社債のすべて（一部は不可）を、早期償還額（税務）で、経過利息（もしあれば）とともに、償還することができる。ただし、かかる償還の通知は、本社債に関する支払期日が到来したと仮定すれば発行会社がかかる追加額の支払義務を負うこととなる最も早い日の 90 日前より早く行うことはできない。

(4) 不可抗力を理由とする早期償還

本社債に基づく発行会社の義務（または本社債に関連して設定されたヘッジ取引もしくは資金調達取決めに基づく発行会社もしくは発行会社の関係者の義務）の履行の全部または一部が、違法または実務上不能（適用される現在もしくは将来の法律、規定、規則、判決、命令もしくは指令、または政府、行政、立法もしくは司法当局もしくは権限者の要件もしくは要請に従った結果である場合を含むが、これらに限定されない。）になったと計算代理人がその絶対的裁量で決定した場合、発行会社は、本社債に基づく発行会社の当該義務を解消する権利を有するものとする。かかる状況において本社債は、発行会社の選択により、当該事由の結果として本社債に基づく発行会社の義務または関連するヘッジ取引もしくは資金調達取決め（本社債に基づく発行会社の義務をヘッジするあらゆる種類の原資産および／またはスワップもしくはその他の手段を保有することを含むが、これらに限定されない。）に関して発行会社および／またはその関係者に生じた合理的な経費および費用（かかる関連するヘッジ取引および資金調達取決めに解消する費用を含むが、これらに限定されない。）を十分に斟酌して調整した、かかる早期償還直前の（当該早期償還に至った事情は考慮に入れない。）本社債の公正市場価値に等しい金額（計算代理人が決定する。）で、償還されることができる。

(5) 障害事由および調整事由

計算代理人は、随時、場合に応じて対象株式または対象会社に関し、参照レベル調整事由が発生したか否かを決定するものとする。計算代理人が、かかる事由が発生したと決定した場合、計算代理人は本社債の要項に従い行うことのできるその他の選択、調整または代替を損なうことなく、計算代理人は、対象株式の当初価格、最終価格もしくは終値、または本社債のその他の諸条件に対し、その単独かつ絶対的裁量で適切とみなす調整を行うことができる。

本書において矛盾がある場合、計算代理人は、参照レベル調整事由、振替決済障害事由もしくは臨時事由、または本書に記載する各事由のいずれを適用するかを、その単独かつ絶対的裁量で決定することができる。

「参照レベル調整事由」とは、計算代理人の裁量により、本社債の要項（対象株式の当初価格、最終価格および／または終値を含むがこれらに限定されない。）を調整する結果となる市場障害事由、潜在的調整事由、臨時事由または追加障害事由をいう。

(a) 市場障害事由

「市場障害事由」とは、対象株式に関し、下記(I)または(II)に記載の事由をいう。

(I) 関連する判定時までの1時間以内に、下記(i)または(ii)の事由が発生または存在すること

(i) 東京証券取引所または関連取引所の値幅制限を超えて価格が変動したことその他の理由により、(A)東京証券取引所での対象株式の取引または(B)関連取引所での対象株式に関する先物もしくはオプション取引について、東京証券取引所または関連取引所その他による取引の停止または取引制限

(ii) 市場参加者により、(A)東京証券取引所で対象株式の取引を行うもしくは対象株式の市場価値を把握する、または(B)関連取引所で対象株式に関する先物もしくはオプション契約を行うもしくはかかる契約の市場価値を把握することが一般に障害される事由(計算代理人が決定する。)(下記(II)の事由を除く。)

上記いずれの場合も、計算代理人がその単独かつ絶対的裁量で重大と決定するときとする。

(II) 取引所営業日において、東京証券取引所または関連取引所のいずれかが、その取引所の予定取引終了時よりも前に終了すること。ただし、(A)当該取引所営業日における当該取引所の通常取引が実際に終了した時点、または(B)当該取引所営業日の判定時における執行のため東京証券取引所もしくは関連取引所のシステムにおける注文の最終受付時点のいずれか早い方の1時間以上前に、かかる早期終了が当該取引所により発表された場合、この限りではない。

(b) 振替決済障害事由

計算代理人は、随時、その単独かつ絶対的裁量で、振替決済障害事由が発生したか否かを決定しなければならない。計算代理人が振替決済障害事由の発生を決定し、当該振替決済障害事由が発生しなければ決済日(すなわち満期償還日)となっていた日に対象株式を受け渡すことが障害された場合、株式会社証券保管振替機構(以下「JASDEC」という。)またはその承継者を介して対象株式の振替が可能となった最初の日を決済日とする。ただし、振替決済障害事由が発生していなければ決済日となっていた日から8JASDEC営業日連続で、振替決済障害事由により決済が障害される場合、この限りではない。この場合、(a)他の商業上合理的な方法により対象株式を受け渡すことが可能と計算代理人がその単独かつ絶対的裁量で決定する場合、8JASDEC営業日目日に実行される対象株式の売却の決済が、計算代理人がその単独の絶対的裁量で決定する他の商業上合理的な受渡方法(受渡のかかる他の方法は、対象株式の受渡の目的において適用ある決済機関とみなされる。)を用いたときに一般的に行われるはずの最初の日を決済日とし、(b)他の商業上合理的な方法で対象株式を受け渡すことができないと計算代理人がその単独かつ絶対的裁量で決定する場合、JASDECもしくはその承継者を介してまたは商業上合理的な他の方法で受渡が実施できるときまで、決済日は延期される。

(c) 受渡障害事由

計算代理人が、その単独かつ絶対的裁量で、受渡障害事由が発生したと決定した場合、計算代理人は発行会社に通知し、発行会社は速やかに該当する本社債権者に通知するものとし、発行会社は、下記のいずれかを行うことができる。

- (i) 発行会社の単独かつ絶対的裁量で、償還株式数の受渡義務は消滅すると決定し、償還株式数の受渡がなされない対価としてその状況において公正であると計算代理人が単独かつ絶対的裁量で判断する金額を支払う。この場合、各本社債権者の償還株式数の受領権は消滅し、本社債に基づく発行会社の義務は当該金額の支払がなされたときに完全に履行されたものとする。
- (ii) 償還株式数のうち、発行会社が満期償還日に受け渡すことのできる数（もしあれば）を満期償還日に受け渡し、残りの償還株式数の受渡がなされない対価としてその状況において公正であると計算代理人が単独かつ絶対的裁量で判断する金額を支払う。この場合、各本社債権者の償還株式数の受領権は消滅し、本社債に基づく発行会社の義務は当該金額の支払がなされたときに完全に履行されたものとする。

本項の適用がある場合、計算代理人がその単独かつ絶対的裁量で実務的と決定する限りにおいて、本項は本社債権者間において案分計算で適用されるものとする。ただし、切捨処理（支払額か受け渡される株式数かは問わない。）、かつ、計算代理人がその単独かつ絶対的裁量で、当該定めを実務的に実施するために適切と決定するその他の調整に服する。

(d) 対象株式に影響を与える調整および臨時事由

(x) 調整

計算代理人は随時、その単独かつ絶対的裁量で、潜在的調整事由が発生したか否かを決定するものとし、かかる事由が発生したと計算代理人が決定した場合、計算代理人は、その単独かつ絶対的裁量で、当該潜在的調整事由が該当する対象株式の理論価値を希薄化または増大化する効果があるか否かを決定する。かかる効果を有すると決定した場合、計算代理人は、その単独かつ絶対的裁量で、本社債を継続させるか否かを決定し、継続させると決定した場合、その単独かつ絶対的裁量で、行うべき調整を決定する。計算代理人が、本社債を継続すると決定した場合、計算代理人は、満期償還額を算出する式、各本社債が関係する対象株式の数、本社債または他の調整に従い受け渡され得る株式、その他の有価証券またはその他の財産の額、数または種類に対し、計算代理人がその単独かつ絶対的裁量で適切と決定する調整（もしあれば）を行うことができ、いかなる場合も当該希薄化または増大化する効果を斟酌するために計算代理人がその単独かつ絶対的裁量で適切と決定する、本社債の決済または支払条件に関連するその他の変動要素に対するその他の調整を行うことができ、かかる調整の効力発生日を、計算代理人がその単独かつ絶対的裁量で決定することができる。

計算代理人が、その単独かつ絶対的裁量で、本社債を消滅させると決定した場合、本社債は、計算代理人がその単独かつ絶対的裁量で選択する日をもって消滅するものとし、満期償還額を受け取る本社債権者の権利は消滅し、本社債に基づく発行会社の義務は、早期消滅決済額の支払をもって完全に履行されたものとする。

「潜在的調整事由」とは、下記(i)から(vii)までのいずれかをいう。

- (i) 対象株式の分割、併合もしくは種類変更（合併事由（以下に定義される。）による場合を除く。）、または無償、資本組入れ、もしくは類似の発行による既存株主に対する無償交付もしくは株式配当。
- (ii) (1)対象株式、(2)配当および／もしくは対象会社の清算分配金につき当該対象株式の株主に対する支払と同等もしくは比例して支払を受ける権利を付与するその他の株式

資本もしくは有価証券、(3) スピンオフその他類似の取引の結果として対象会社が直接的もしくは間接的に取得もしくは保有する他の発行会社の株式資本その他の有価証券、または(4) その他の種類の有価証券、権利、ワラントその他の資産のいずれかの、対象株式の既存株主に対する分配、発行または配当。いずれの場合もそれらに対する支払が、現金その他の対価によるかを問わず、計算代理人がその単独かつ絶対的裁量で決定する市場価格を下回る場合に限るものとする。

- (iii) 特別配当。
- (iv) 全額払込済みでない対象株式に関する、対象会社による払込請求。
- (v) 対象会社またはその子会社による対象株式の買戻し（利益または資本のいずれを原資とするか、買戻しの対価が現金、有価証券その他であるかを問わない。）。
- (vi) 対象会社に関し、一定の事由が発生した場合、計算代理人が決定する市場価格を下回る価格により優先株式、ワラント、債務証券または新株予約権を発行することを定める敵対的買収防衛策としての株主ライツプランその他の取決めに従い、対象会社の普通株式その他の資本から、株主権が分配または分離される結果となる事由。ただし、かかる事由の結果として実施する調整は、当該権利の償還時に再調整されるものとする。
- (vii) 対象株式の理論価値を希薄化または増大化する効果のあるその他の事由。

(y) 合併事由および公開買付事由

合併日が満期償還日以前である合併事由の発生後、または公開買付日が満期償還日以前である公開買付事由の発生後に、計算代理人は、その単独かつ絶対的裁量で本社債を継続させるか否かを決定し、継続させると決定した場合、その単独かつ絶対的裁量で、行うべき調整を決定する。計算代理人が、本社債を継続すると決定した場合、計算代理人は、(i) 当該合併事由または公開買付事由の当該本社債に対する経済的影響（当該合併事由または公開買付事由に関してオプション市場により行われる、当該オプション市場で取引される対象株式についてのオプションに対する調整を参考にすることにより決定できるが、それに従う必要はない。）を斟酌し、計算代理人が適切と決定する本社債の行使、決済、支払その他の条件に対して、計算代理人がその単独かつ絶対的裁量で適切と決定する調整（もしあれば）を行うことができ（ただし、対象株式または当該本社債に関連するボラティリティ、予定配当、借株料または流動性の変化のみを斟酌した調整は行わない。）、(ii) その調整の効力発生日を決定することができる。計算代理人が、その単独かつ絶対的裁量で、本社債を消滅させると決定した場合、本社債は、計算代理人がその単独かつ絶対的裁量で決定する日をもって消滅するものとし、本社債権者の償還株式数または満期償還額（場合による）の受領権は消滅し、本社債に基づく発行会社の義務は、早期消滅決済額の支払をもって完全に履行されたものとする。

「合併事由」とは、下記(i)から(iv)までのいずれかをいう。

- (i) すべての発行済の対象株式の他の事業体または第三者への譲渡または取消不能の譲渡約定を伴う対象株式の種類変更または変更。
- (ii) 対象会社の他の事業体または第三者との新設合併、吸収合併または拘束力ある株式交換（対象会社が存続主体であり、すべての発行済の対象株式の種類変更または変更を生じない新設合併、吸収合併または拘束力ある株式交換の場合を除く。）。



- (iii) 他の事業体または第三者による買入れその他の方法による対象会社の発行済の対象株式の 100 パーセントを取得するための買収の申し出、公開買付、エクスチェンジオファー、勧誘、提案その他の事由で、対象株式（当該他の事業体または第三者が所有または支配している対象株式を除く。）の譲渡または取消不能の譲渡約定をもたらすもの。
- (iv) 対象会社またはその子会社と他の事業体との新設合併、吸収合併または拘束力ある株式交換で、対象会社が存続主体であり、対象会社のすべての発行済の対象株式の種類変更または変更を生じないものの、かかる事由の直前の発行済の対象株式（当該他の法人により所有または支配されている株式を除く。）の数が、かかる事由直後の発行済の対象株式の数の 50 パーセント未満となる新設合併、吸収合併または拘束力のある株式交換。ただし、いずれの場合も、合併日が判定日または満期償還日（本社債が対象株式または償還株式数の受渡により償還される場合）以前となる場合に限るものとする。

「公開買付事由」とは、政府もしくは自主規制機関への届出または計算代理人が関連するとみなすその他の情報に基づき、事業体または第三者が、対象会社の発行済議決権株式の 10 パーセント超 100 パーセント未満を購入、または転換その他の方法により取得もしくは取得する権利を有する結果になると計算代理人が決定する当該事業体または第三者による買収の申し出、公開買付、エクスチェンジオファー、勧誘、提案その他の事由をいう。

(z) 国有化、倒産、倒産申立または上場廃止

計算代理人は、以下の場合に、その単独かつ絶対的裁量で本社債を継続させるか否かを決定し、継続させると決定した場合、その単独かつ絶対的裁量で、行うべき調整を決定する。計算代理人が、本社債を継続すると決定した場合、計算代理人は、当該国有化、倒産、倒産申立または上場廃止の当該本社債に対する経済的影響を斟酌し、計算代理人がその単独かつ絶対的裁量で適切と決定する調整を行うことができる。

- (i) 対象株式のすべて、または対象会社の資産のすべてもしくは実質的にすべてが、国有化されるか、または、政府の機関、当局、主体もしくはこれらの外部機関に取得されるか、もしくは譲渡することを求められる場合（以下「国有化」という。）。
- (ii) 対象会社の任意的または強制的な解散、破産、倒産、整理もしくは清算、または類似の影響を与える手続のため、(a)対象会社の対象株式のすべてを、管財人、清算人その他類似の公職者に譲渡することを求められるか、または(b)対象株式の保有者が、それらを譲渡することを法により禁止されるようになる場合（以下「倒産」という。）。
- (iii) 対象会社が、倒産もしくは破産の判決、または破産法、倒産法もしくは債権者の権利に影響を与えるその他類似の法に基づくその他の救済を求める手続を開始するか、同社が設立された管轄区域もしくは同社の本社もしくは本店の管轄区域において倒産、再生もしくは規制に関する同社に対する主たる管轄権を有する規制者、監督者もしくは類似の公職者により同社に対するかかる手続が開始されるか、対象会社が、かかる手続に同意するか、対象会社の清算もしくは解散の申立てが、同社もしくは上記の規制者、監督者もしくは類似の公職者により提出されるか、または対象会社がかかる申立てに同意する場合（以下「倒産申立」という。ただし、債権者により開始される手

続または提出される申立てで、対象会社が同意していないものは、倒産申立とみなさないものとする。)

- (iv) 東京証券取引所が、当該取引所の規則に従い、対象株式が何らかの理由（合併事由または公開買付事由を除く。）で上場、取引または公開市場での値付けを中止され（または将来中止され）、日本国に所在する取引所または相場制度において直ちに上場、取引または公開市場での値付けが再開されない、と発表する場合（以下「上場廃止」という。)

計算代理人が、その単独かつ絶対的裁量で、本社債を消滅させると決定した場合、本社債は、計算代理人がその単独かつ絶対的裁量で決定する日をもって消滅するものとし、本社債権者の償還株式数または満期償還額（場合による）の受領権は消滅し、本社債に基づく発行会社の義務は、早期消滅決済額の支払をもって完全に履行されたものとする。

(e) 追加障害事由

追加障害事由の発生後、計算代理人は、その単独かつ絶対的裁量で、本社債を継続させるか否かを決定し、継続させると決定した場合、その単独かつ絶対的裁量で、行うべき調整を決定する。計算代理人が、本社債を継続させると決定した場合、計算代理人は、本社債に基づき譲渡され得る対象株式、その他の財産または有価証券の額、数または種類（上記の満期償還額の算出式を含むが、これに限定されない。）に対し、計算代理人がその単独かつ絶対的裁量で適切と決定する調整（もしあれば）を行うことができ、また、当該追加障害事由の当該本社債に対する経済的影響を斟酌し、計算代理人がその単独かつ絶対的裁量で適切と決定するその他の調整を行うことができる。かかる変更または調整は、計算代理人がその単独かつ絶対的裁量で決定する日に効力を生ずるものとする。計算代理人が、その単独かつ絶対的裁量で、本社債を消滅させると決定した場合、本社債は、計算代理人がその単独かつ絶対的裁量で選択する日をもって消滅するものとし、本社債権者の償還株式数または満期償還額（場合による）の受領権は消滅し、本社債に基づく発行会社の義務は、早期消滅決済額の支払をもって完全に履行されたものとする。追加障害事由の発生または継続の結果として、発行会社が本社債に関する支払または受渡を行う義務を一時停止しなければならないと計算代理人が決定した限度で、本社債権者は、かかる一時停止に関し利息その他の代償を得る権利を有しないものとする。

本社債に関する「追加障害事由」は、法の変更を意味する。

(f) その他調整

本社債の価値に影響を与えるまたはその可能性があるとして計算代理人が（その裁量で、ただし合理的に）決定する事由が発生した場合、計算代理人は、本社債が関係する対象株式の数および／または種類、ならびに本社債のその他の行使、決済、支払その他の条件に対し、（計算代理人の裁量で、ただし合理的に）追加の調整（本社債に基づき譲渡され得る現金、株式、その他の有価証券または財産の金額、数または種類を含むが、これらに限定されない。）を行い、当該調整の発効日を決定することができる。

(6) 交付通知

償還株式数を受領するためには、各社債権者は、満期償還日の最低3暦日以前に（または、発行会社、支払代理人、ユーロクリア、クリアストリーム・ルクセンブルク（それぞれ、下記「10.

通知」に定義される。) および/または他の該当する決済機関にとって、それぞれの本社債に基づく義務を履行するのに必要であると発行会社が判断し、直ちに支払代理人および本社債権者に当該事項を通知した場合、それより前の日)、ユーロクリア、クリアストリーム・ルクセンブルクおよび/または他の該当する決済機関に対して、発行会社のその時々承認を得た様式による、取消不能な形での通知(以下「交付通知」という。)を、発行支払代理人への写しとともに、送付しなければならない。交付通知には下記の事項を記載しなければならない。

- (i) 本社債権者の氏名および住所
- (ii) 本社債権者が保有する本社債の数
- (iii) 本社債が借方記入されるユーロクリア、クリアストリーム・ルクセンブルクおよび/または他の該当する決済機関(場合による)における本社債権者の口座番号
- (iv) (A)発行会社がオプションを行使した場合には決済日またはその他の場合においては満期償還日において、本社債権者の口座に本社債を借方記入することおよび(B)交付通知に記載されている本社債の譲渡を行わないことを、取消不能な形でユーロクリア、クリアストリーム・ルクセンブルクおよび/または他の該当する決済機関(場合による)に対して指図および授権すること
- (v) 交付通知に関連する本社債はいかなる先取特権、担保権、負担および第三者の権利の対象となっていない旨の本社債権者からの表明保証を含むこと
- (vi) 対象株式の貸方記入を行うべき決済機関(JASDEC)の口座番号および口座名義
- (vii) 交付費用(もしあれば)の取消不能な形での支払約束ならびに交付通知において指定されている本社債権者のユーロクリア、クリアストリーム・ルクセンブルクおよび/または他の該当する決済機関(場合による)における現金その他の口座から決済日以降に交付費用を借方記入する旨のユーロクリア、クリアストリーム・ルクセンブルクおよび/または他の該当する決済機関(場合による)に対する取消不能な形の指図
- (viii) 発行会社が要求する様式での非米国人実質保有証明書
- (ix) 行政手続または司法手続における交付通知の提出について授権すること

交付通知は、ユーロクリア、クリアストリーム・ルクセンブルクおよび/または他の該当する決済機関に対して交付されると取消不能であり、発行会社の書面による同意なくして撤回できない。本社債権者は、ユーロクリア、クリアストリーム・ルクセンブルクおよび/または他の該当する決済機関への当該交付通知の交付後は、交付通知の対象となる本社債を譲渡することはできない。交付通知は、ユーロクリア、クリアストリーム・ルクセンブルクおよび/または他の該当する決済機関が交付通知の対象となる本社債に関して事前に矛盾する指示を受けていない限度においてのみ有効である。適切に交付通知を作成および交付しなかった場合、当該交付通知は無効とみなされることがある。当該通知が規定されたとおりに適切に作成および交付されたか否かについての判断は発行支払代理人が行い、当該判断は発行会社および本社債権者を拘束する。発行支払代理人は当該通知を受領後の現地銀行営業日において速やかに、発行会社または発行会社が事前に指定した者に対して、交付通知の写しを送付しなければならない。対象株式の各本社債権者に対する交付は決済機関を通じて行われる。対象株式の交付または譲渡は関連する本社債権者のリスクにおいて行われ、交付が可能な最短日よりも後に行われたとしても、発行会社により追加的な支払はなされない。

(7) 買入れ

発行会社および発行会社に関連する子会社は、公開市場その他において随時いかなる価格でも本社債を買い入れることができる。ただし、本社債に付された期限未到来の利札もともに買い入れられなくてはならない。

(8) 消却

上記「(7) 買入れ」に従って買い入れられた本社債および利札は、保有、消却もしくは再発行のための引渡し、または再販売のいずれもなされ得る。再発行または再販売された社債は、いずれの目的においても、本社債と同一のシリーズを構成するものとみなされる。上記「(1) 満期における償還、(2) ノックアウト早期償還、(3) 税務上の理由による早期償還または(4) 不可抗力を理由とする早期償還」に従って償還された期限未到来の本社債と利札は直ちに消却され再発行または再販売することができない。

### 3. 支払

本社債に関して支払うべき金額（利息以外）の支払は、支払代理人の指定事務所での本社債の呈示および（一部支払の場合は除き）引渡しと引換えに行う。

本社債に付く利息に関する金額の支払は、下記のとおり行う。

- (i) 仮大券または恒久大券の場合、米国（仮大券または恒久大券において使用するときは、アメリカ合衆国およびその属領を意味する。）外の支払代理人の指定事務所での該当する仮大券または恒久大券の呈示に対して（以下の規定が適用される場合を除く。）、かつ、仮大券の場合、該当する仮大券において求められる適切な証明に対して、行う。
- (ii) 当初交付の時点で添付された利札とともに交付された確定社債券の場合、該当する利札の引渡しと引換えに、または利払いの予定日以外に支払うべき利息の場合、該当する確定社債券の呈示に対して、いずれの場合も米国外の支払代理人のいずれかの指定事務所で行う（以下の規定が適用される場合を除く。）。

本社債の利息について支払われるべき金額の支払は、米国内に所在する支払代理人の指定事務所で行われることはない。ただし、(a)米国外に所在する支払代理人のすべての指定事務所における、支払期限が到来した当該本社債の利息につき支払われるべき金額の全額の支払が違法であるか、または為替管理もしくはその他同様の制限により実質的に妨げられる場合、および(b)適用される米国法によりかかる支払が許容される場合を除く。かかる場合、発行会社は直ちに、ニューヨーク市に指定事務所を有する追加の支払代理人を任命するものとする。

本社債に関して支払うべき金額の支払期日が関連金融センター日でない場合、本社債権者は、翌関連金融センター日までその支払を受ける権利を有しない。本社債権者は、当該日以降、現地銀行営業日に小切手による支払を受ける権利を有し、また現地銀行営業日、関連金融センター日、かつ指定口座が置かれている場所の該当する通貨での支払を商業銀行および外国為替市場が決済する日である日において、該当する指定口座への振込みにより支払を受ける権利を有する。利息その他を理由とするさらなる支払は、このように延期された支払に関しては行われませんが、本社債の要項に従う支払の不履行がその後発生した場合、利息は、上記「1. 利息」で定めるとおり引き続き発生するものとする。

「関連金融センター日」とは、東京において商業銀行および外国為替市場が支払の決済を行っている日をいう。また「現地銀行営業日」とは、商業銀行が関連する本社債または場合により利札の呈示場所において営業（外国為替および外貨預金の取扱業務を含む。）を行っている日（土曜日および日曜日を除く。）をいう。

添付された利札とともに当初交付された各確定社債券は、最終償還のためには、呈示し、かつ、期限未到来のすべての利札とともに引き渡す必要がある（償還額の一部支払の場合を除く。）。かかる期限未到来のすべての利札の引渡しが無い場合、以下の定めに従うことを条件として、期限未到来の欠缺利札の金額（または全額の支払でない場合、かかる欠缺利札の金額のうち、支払済みとなる償還額の支払うべき総償還額に占める割合に相当する部分）は、当該最終償還において本来支払うべき金額から控除し、このように控除した金額は、当該償還額の支払に適用される関連日（下記「8. 課税上の取扱い 香港の租税」に定義される。）から 10 年以内にいつでも、支払代理人のいずれかの指定事務所で、該当する利札の引渡しと引換えに支払う。

上記にかかわらず、確定社債券が発行され、期限未到来の利札が添付されずまたは引き渡されず、当該確定社債券が支払のために提示されたときに、前段落により控除することを要する金額が、本来支払うべき償還額より大きくなる場合、当該確定社債券の償還の期日に当該期限未到来の利札（添付されているか否かを問わない。）は無効となるものとする（それに関して支払は行わないものとする。）が、無効となる範囲は、無効にならない利札に関して前段落の定めが適用されたときに、前段落により控除することを要する金額が、本来支払うべき償還額より大きくなるために要する範囲とする。前文を適用するにあたり、ある確定社債券に関する期限未到来の利札のすべてではなく一部を無効にすることを要する場合、該当する支払代理人は、期限未到来の利札のいずれが無効になるかを決定するものとし、かかる目的においては、期日が早い方の利札に優先して期日が遅い方の利札を選択するものとする。

本社債に関する支払（元利金その他を問わない。）は、支払期日が到来した金額に係る通貨で、同者の指定する当該通貨の口座への振込みによってなされる。

すべての支払は、支払地において適用のある財政その他の法規制に従うほか（ただし、「8. 課税上の取扱い 香港の租税」の適用を排除するものではない。）、内国歳入法（下記「8. 課税上の取扱い 香港の租税」に定義される。）第 871 条(m)に基づき要求される源泉徴収または控除に服し、また、内国歳入法第 1471 条(b)に記載の契約に基づき要求される源泉徴収もしくは控除、または内国歳入法第 1471 条から第 1474 条までの規定、かかる条項に基づく規則もしくは合意、かかる条項に関する公的解釈、もしくはかかる条項に関する政府間の提案を実施する法律に基づき賦課される源泉徴収もしくは控除にも服する。

#### 4. 支払代理人

発行支払代理人とその当初指定事務所は以下のとおりである。

名称: ザ・ホンコン・アンド・シャンハイ・バンキング・コーポレイション・リミテッド

住所: 香港、クイーンズ・ロード・セントラル 1 番 HSBC メインビルディング 30 階

発行会社はいつでも、支払代理人（発行支払代理人を含む。）または計算代理人の任命を変更しまたは解任し、追加のもしくはその他の支払代理人または別の計算代理人を任命する権利を留保する。ただし、(i)発行支払代理人、(ii)上記「3. 支払」の第3段落で述べる状況においては、ニューヨーク市に指定事務所を有する支払代理人、および(iii)計算代理人が常に置かれることと

する。支払代理人および計算代理人は、いつでもそれぞれの指定事務所を同じ市の他の指定事務所に変更する権利を留保する。支払代理人、計算代理人またはそれらの指定事務所のすべての変更の通知は、下記「10. 通知」に従い発行会社が本社債権者に速やかに行う。

支払代理人および計算代理人は、プログラムに関する発行支払代理契約（以下「発行支払代理契約」という。）または自己の任命に関して締結するその他の契約に定める場合を除き、発行会社の代理人としてのみ行為し、本社債または利札の所有者に対する義務またはかかる所有者のための代理もしくは信託関係を引き受けるものではない。支払代理人および計算代理人はそれぞれ、発行支払代理契約または自己の任命に関して締結するもしくはこれに付随するその他の契約において、自らに明示的に課される任務および義務の履行についてのみ責任を負うものとする。

## 5. 本社債の地位

本社債は、発行会社の直接かつ無条件の無担保非劣後債務を構成し、本社債間では相互に優先せず同順位であり、その発行日において発行会社の他の現在および将来の無担保非劣後債務すべてと同順位（強制的で一般的に適用される法の規定により優先されるべき債務を除く。）である。

## 6. 債務不履行事由および清算

### (1) 債務不履行事由

下記の事由または状況（以下「債務不履行事由」という。）は、本社債に関する期限の利益喪失事由とする。すなわち、本社債に関する元利金の支払において、その支払期日に不履行があり、当該不履行が 14 日間継続した場合である。ただし、かかる支払遅延または支払拒絶が、(i) 財政その他の法律もしくは規則もしくは管轄裁判所の命令を遵守するためであるか、または(ii) 当該法律、規則もしくは命令の有効性もしくは適用可能性について疑義がある場合、当該 14 日間のいずれかの時点で得られた定評ある独立の法律顧問による有効性もしくは適用可能性についての助言に従うものであるときには、債務不履行事由とはならないものとする。

本社債に関して債務不履行事由が発生した場合、本社債権者は、発行会社への書面の通知により、発行支払代理人の指定事務所において、当該本社債および当該本社債についてその時点で発生しているすべての利息は直ちに期限の利益を喪失する旨宣言することができ、これにより当該本社債は、呈示、請求、異議申立てその他の一切の通知（当該本社債に含まれる相反する趣旨の定めにかかわらず、これらはすべて発行会社が明示的に放棄する。）を要求することなく、当該本社債について発生しているすべての利息（もしあれば）とともに、その早期終了額で直ちに支払われなければならない。ただし、それ以前に本社債に関するすべての債務不履行事由が治癒された場合、この限りではない。

### (2) 清算

香港において発行会社を清算する命令が下されたか、またはかかる清算の有効な決議案が可決された場合（本社債権者の特別決議（発行支払代理契約に定義される。）によって事前に承認されている再建または合併の計画に関連して行う場合を除く。）、本社債権者は、発行会社への書面の通知により、発行支払代理人の指定事務所において、当該本社債および当該本社債についてその時点で発生しているすべての利息は直ちに期限の利益を喪失する旨宣言することができ、これにより当該本社債は、早期終了額で直ちに支払われなければならない。

(3) 他の救済の不存在

本社債もしくは利札について発行会社が負担する金額の回収または本社債、利札その他に基づく義務、条件もしくは条項の発行会社による違反について、本「6. 債務不履行事由および清算」に定められるものを除き、本社債権者および利札の保有者に認められる救済手段は存在しない。

## 7. 社債権者集会および修正

### 社債権者集会

発行支払代理契約には、本社債の要項、誓約証書（当該本社債に適用され得る限りにおいて）を修正するための特別決議（かかる特別決議の定足数は、増加された定足数であることを要する。）を含むがこれらに限定されない、本社債権者の利益に影響を及ぼす事項を検討するために本社債の社債権者集会を招集することに関する規定が含まれている（かかる規定は、本書に組み込まれているかのように効力を有するものとする。）。本社債の社債権者集会で可決した特別決議は、当該本社債権者が集会に参加したか否かを問わず、本社債権者および本社債の利札の保有者のすべてを拘束するものとする。

加えて、(i)社債権者集会の通知を受ける権利を当該時点において有するすべての保有者を代表して署名された書面による決議または(ii)社債権者集会の通知を受領する権利を有するすべての本社債権者によるまたは本社債権者のための関連する決済機関を通しての電子的方法による同意（発行支払代理人が認めた様式による。）は、いずれも特別決議として効力を有する。書面によるかかる決議は、単一の文書または同一の様式による複数の文書によることができ、それぞれ1名以上の保有者によりまたは1名以上の保有者のために署名されるものとする。

### 修正

発行会社は、発行支払代理人の同意を得た上で、本社債権者または関連する利札（もしあれば）の保有者の同意なく、以下の事項を行うことができる。

- (a) 本社債権者の利益に損害を及ぼさない本社債の要項、本社債、利札、誓約証書、発行支払代理契約の修正（ただし、上述のとおり増加された定足数を要する修正を除く。）。
- (b) 本社債の要項、本社債、利札、誓約証書、発行支払代理契約の形式的、微細または技術的な修正、または明白な誤りを修正するためもしくは法律の強行規定を遵守するためになされる修正。

かかる修正は、本社債権者および利札保有者を拘束するものとし、当該修正後、下記「10. 通知」に従って実務上可能な限り速やかに本社債権者に通知するものとする。

## 8. 課税上の取扱い

### 香港の租税

- (1) 本社債に関する発行会社による支払はすべて（元利金その他を問わない。）、香港、その下部行政主体またはそのもしくはその域内の課税権限を有する当局によりまたはそのために、賦課、取立、徴収、源泉徴収または査定される一切の税金、賦課金その他の公租公課の請求から免除され、これらを源泉徴収または控除することなく行われる。ただし、法律により、かかる源泉徴収または控除が要求される場合、この限りではない。かかる場合、発行会社は、当該源泉徴収または控

除が求められなかったならば保有者が受け取るはずであった金額を当該保有者が受け取ることとなるように、追加額を支払う。ただし、以下のいずれかの支払のために呈示された本社債または利札に関しては、かかる追加額は支払われない。

- (a) 本社債または利札の所持以外に香港と関係を有することを理由として、かかる本社債または利札に関する税金、賦課金その他の公租公課が課される保有者によるまたはそのためである場合。
  - (b) 関連日後 30 日を超える期間を経過した場合。ただし、その保有者がかかる 30 日間の最終日に支払のためにかかる本社債または利札を呈示していたならば受領する権利を有していた追加額を除く。
  - (c) 1986 年米国内国歳入法（以下「内国歳入法」という。）第 871 条(m)に基づき要求される源泉徴収もしくは控除、内国歳入法第 1471 条(b)に記載の契約に基づき要求される源泉徴収もしくは控除、または内国歳入法第 1471 条から第 1474 条までの規定、かかる条項に基づく規則もしくは合意、かかる条項に関する公的解釈、もしくはかかる条項に関する政府間の提案を実施する法律に基づき賦課される源泉徴収もしくは控除。
- (2) 本書における「関連日」とは、(i)その支払について支払期日が最初に到来する日、または(ii)発行支払代理契約に従い支払われるべき全額が当該期日もしくはその前に発行支払代理人に適切に支払われていない場合、かかる全額がそのように適切に支払われ、保有者への支払に充当できる状態となっており、その旨の通知が「10. 通知」に従い本社債権者に与えられた日の、いずれか遅い方を意味する。
- (3) 発行会社が、いずれかの時点で香港以外の課税管轄域の対象となった場合、「2. 償還および買入れ (3) 税務上の理由による早期償還」および上記(1)における香港への言及は、香港および／またはかかるその他の課税管轄域への言及に読み替えられ、解釈される。
- (4) 本社債の要項において、本社債に関する元本および／または利息への言及は、本項に基づいて支払われるべき追加額も指すとみなされる。文脈上別異に解される場合を除き、本書における「元本」への言及は、本社債の要項に従い支払われるべき額面超過金、償還額、および元本の性質を有するその他の金額を含むものとし、「利息」への言及は、「1. 利息」に従い支払われるべきすべての金額、および本社債の要項に従い支払われるべき利息の性質を有するその他の金額を含むものとする。

## 日本国の租税

以下は本社債に関する日本国の租税上の取扱いの概略を述べたにすぎず、本社債に投資しようとする投資家は、各投資家の状況に応じて、本社債に投資することによるリスクや本社債に投資することが適当か否かについて各自の会計・税務顧問に相談する必要がある。

日本国の租税に関する現行法令（以下「日本国の税法」という。）上、本社債は公社債として取り扱われるべきものと考えられるが、その取扱いが確定しているわけではない。仮に日本国の税法上、本社債が公社債として取り扱われなかった場合には、本社債に対して投資した者に対する課税上の取扱いは、以下に述べるものと著しく異なる可能性がある。

さらに、日本国の税法上、本社債のように、社債の償還時において、社債が対象株式に交換されるものに関して、その取扱いを明確に規定したものはない。将来、日本の税務当局が対象株式



のような株式に交換される社債に関する取扱いを新たに決めたり、あるいは日本の税務当局が日本国の税法について異なる解釈をし、その結果本社債に対して投資した者の課税上の取扱いが、以下に述べるものと著しく異なる可能性がある。

- (i) 本社債は、特定口座において取り扱うことができる。
- (ii) 本社債の利息は、一般的に利息として取扱われるものと考えられる。日本国の居住者が支払を受ける本社債の利息は、それが国内における支払の取扱者を通じて支払われる場合には、日本国の税法上 20.315%（所得税、復興特別所得税および住民税の合計）の源泉所得税を課される。さらに、日本国の居住者は、申告不要制度または申告分離課税を選択することができ、申告分離課税を選択した場合、20.315%（所得税、復興特別所得税および住民税の合計）の税率が適用される。日本国の内国法人が支払を受ける本社債の利息は、それが国内における支払の取扱者を通じて支払われる場合には、日本国の税法上 15.315%（所得税および復興特別所得税の合計）の源泉所得税を課される。当該利息は当該法人の課税所得に含められ、日本国の所得に関する租税の課税対象となる。ただし、当該法人は当該源泉所得税額を、一定の制限の下で、日本国の所得に関する租税から控除することができる。
- (iii) 本社債の譲渡または償還による損益のうち、日本国の居住者に帰属する譲渡益または償還差益は、20.315%（所得税、復興特別所得税および住民税の合計）の税率による申告分離課税の対象となる。ただし、特定口座のうち当該口座内で生じる所得に対する源泉徴収を日本国の居住者が選択したもの（源泉徴収選択口座）における本社債の譲渡または償還による所得は、確定申告を不要とすることができ、その場合の源泉徴収税率は、申告分離課税における税率と同じである。また、内国法人に帰属する譲渡損益または償還差損益は当該法人のその事業年度の日本国の租税の課税対象となる所得の金額を構成する。

本社債の償還が発行会社以外の者の発行する株式によってなされる場合、日本国の居住者が本社債の元金の償還により交付を受ける金額（償還の日における当該株式の終値に交付される株式の数を乗じて計算される金額。その他に対価が現金で支払われる場合にはこれを加えた金額。）は本社債の譲渡に係る収入金額とみなされて、償還差損益に係る課税がなされる。内国法人の場合には、当該償還差損益は当該法人のその事業年度の日本国の租税の課税対象となる所得の金額を構成するが、組込デリバティブ部分を区分した場合の償還差損益の算出方法は日本国の居住者に帰属する場合の算出方法とは異なる可能性がある。

- (iv) 日本国の居住者は、本社債の利息、譲渡損益および償還差損益について、一定の条件で、他の社債や上場株式等の譲渡所得、利子所得および配当所得と損益通算および繰越控除を行うことができる。
- (v) 本社債に係る利息および償還差益で、日本国に恒久的施設を持たない日本国の非居住者および外国法人に帰属するものは、通常日本国の所得に関する租税は課されない。同様に、本社債の譲渡により生ずる所得で、日本国に恒久的施設を持たない日本国の非居住者および外国法人に帰属するものは、日本国の所得に関する租税は課されない。
- (vi) 本社債の償還が発行会社以外の者の発行する株式によってなされる場合、租税特別措置法（所得税関係）通達により、償還の日における当該株式の終値が当該株式の取得価額となる。

## 9. 準拠法

### (a) 準拠法

本社債、利札、および本社債から生ずるまたは本社債に関連する非契約上の義務は、英国法に準拠し、同法に従い解釈される。

### (b) 英国の裁判所

下記第三段落を除いて、英国裁判所は、本社債および／または利札から生ずるまたはこれらに関連する紛争（それらの存在、有効性、解釈、履行、違反もしくは消滅、またはそれらの無効性の結果についての紛争、ならびに本社債および／または利札から生ずるまたはこれらに関連する契約外の義務に関する紛争を含めて、以下「紛争」という。）を解決する専属管轄権を有し、したがって、紛争に関係する発行会社および本社債または利札の所有者のそれぞれは、英国裁判所の専属管轄権に服する。

本項の目的において、発行会社は、いずれの紛争を解決するためにおいても英国裁判所が不便または不適切管轄であると英国裁判所に異議を唱える権利を放棄する。

法により許容される限度内で、本社債権者および利札保有者は、いずれの紛争に関しても、(i)管轄権を有する他の裁判所で訴訟を提起し、また(ii)複数の管轄区域で同時に訴訟を提起することもできる。

発行会社は、紛争に関する英国裁判所での訴訟における自己の訴状送達代理人として、ロンドン市カナダスクエア8所在のエイチエスビーシー・ホールディングス・ピーエルシーを取消不能の形で任命し、エイチエスビーシー・ホールディングス・ピーエルシーが何らかの理由で代理人を務めることができないか、または務めようとしめない場合、発行会社は直ちに、紛争に関する英国での自己の訴状送達代理人として別の者を任命することに同意する。発行会社は、訴状送達代理人が訴状を発行会社に通知しなくとも送達が無効とならないことに同意する。本社債の要項のいずれの定めも、法が許容する他の方法で訴状を送達する権利に影響を与えないものとする。

## 10. 通知

本社債権者への通知は、香港において広く配布されている有力な日刊新聞（サウス・チャイナ・モーニング・ポストを予定）で発表する場合、かかる発表が実行可能でない場合はアジアにおいて広く配布されている英語の有力な日刊新聞で発表する場合、または仮大券もしくは恒久大券により表章される本社債についてはユーロクリア・バンク・エスエー／エヌブイ（以下「ユーロクリア」という。）およびクリアストリーム・バンキング・エスエー（以下「クリアストリーム・ルクセンブルク」という。）ならびに／または他の該当する決済機関の記録で本社債を有するとされる者へのそれらの機関による連絡のために当該機関に交付される場合、有効になされるものとみなす。このようになされる通知は、かかる最初の発表日（また複数の新聞で発表することを求められる場合、求められるすべての新聞で発表が行われた最初の日）、またはユーロクリアおよびクリアストリーム・ルクセンブルクならびに／または当該他の決済機関へのかかる交付日に、有効に与えられたとみなされる。利札保有者は、すべての目的において、本項に従い本社債権者に与えられる通知の内容を知っているとみなされる。本項に従い与えられる各通知の写しは、いかなる場合もユーロクリア、クリアストリーム・ルクセンブルクおよび／または他の該当する決済機関に交付される。

## 11. その他

### (1) 本社債の様式、額面金額および権利

#### (a) 様式および額面金額

本社債は、無記名式で発行される。本社債は、仮大券により表章される。

仮大券は、恒久大券に規定される限定的な場合のみ確定社債券と交換可能な恒久大券へ交換される。恒久大券または確定社債券への交換は交換日以降になされる。「交換日」は、発行日から 40 日目以降の日をいう。

本社債は、その額面金額で発行される。

確定社債券は、当初の交付時点で利札が添付され、利札の呈示は、一定の場合を除き利払いの前提条件となる。

#### (b) 権 利

本社債の権利は、交付により移転する。本書での本社債または利札の「所有者」への言及は、当該本社債または当該利札の所持人を指す。無記名式大券により表章される本社債は、ユーロクリアまたはクリアストリーム・ルクセンブルクの規則および手順に従ってのみ譲渡可能である。

本社債または利札の所有者は、(適用される法律または規制上の要件により別段求められる場合を除き) すべての目的において(期日を過ぎているか否かを問わず、その所有権、信託もしくはそれにおける権益の通知、そこに記載されている事項、またはその盗難もしくは紛失にかかわらず)、その絶対的所有者として扱われ、何人も、かかる所有者をそのように扱うことについて責任を負わない。

本社債のいずれかが、ユーロクリアおよび/またはクリアストリーム・ルクセンブルクのために保有される大券により表章される限りにおいて、ユーロクリアまたはクリアストリーム・ルクセンブルクの記録(口座に記録される当該本社債の金額についてユーロクリアおよび/またはクリアストリーム・ルクセンブルクにより発行された証明書その他の文書は、明白な誤りがある場合を除き、すべての目的において確定的で拘束力を有するものとする。)で当該本社債の特定の金額の所有者として示されている者(ユーロクリアおよび/またはクリアストリーム・ルクセンブルクを除く。)は、発行会社およびその代理人により、下記を除くすべての目的において当該本社債の当該金額の所有者として扱われるものとする。当該本社債の当該金額の元本または利息の支払に関しては、無記名式大券の所持人が、該当する大券の条件に従い発行会社およびその代理人により当該本社債の当該金額の所有者として扱われるものとし、「本社債権者」および「本社債の所有者」という表現ならびに関連する表現は、これに応じて解釈するものとする。

本社債は、「6. 債務不履行事由および清算」で述べる一定の状況においてその所有者により期限の利益を喪失させられることがある。かかる状況において、本社債が依然として大券により表章されており、その大券(またはその一部)が本社債の条件に従い支払うべきものとなり、支払うべき金額の全額支払が大券の規定に従い行われていない場合、大券は、当該日の午後6時(香港時間)をもって無効となる。同時に、ユーロクリアおよび/またはクリアストリーム・ルクセンブルクにおける口座に貸記されている当該大券の所有者は、誓約証

書の条件に従い、ユーロクリアおよび／またはクリアストリーム・ルクセンブルクにより提供された明細書に基づき、発行会社に対し直接的に手続を行う権利を有するようになる。

## (2) 時効

本社債に関する元本および利息の支払の請求権は、その支払のための関連日から、元本であれば10年以内、利息であれば5年以内に請求しない場合、時効が成立し、無効となる。

## (3) 本社債の代替社債券

本社債または利札が、紛失、盗失、棄損、汚損または滅失した場合、代替に関連して生ずるすべての経費を請求者が支払い、かつ、証拠、担保、補償その他について発行会社および発行支払代理人が求める条件のもとで、適用ある一切の法に従って、発行支払代理人の指定事務所において代替券を発行できるものとする。棄損または汚損した本社債および利札は、代替券が交付される前に引き渡されなければならない。

## (4) 追加発行

発行会社は、本社債または利札の所有者の承諾なく随時、追加の社債を、当該本社債とすべての点において（または、それらに付される利息（もしあれば）の最初の支払および／もしくはその額面金額以外のすべての点において）同じ条件で、本社債とともに同一のシリーズを構成するように、創設し発行することができる。

## (5) 通貨補償

本社債が表示されるまたは支払をされるべき通貨（以下「契約通貨」という。）は、本社債に関して発行会社が支払うべきすべての金額（損害賠償金を含む。）の計算および支払の唯一の通貨である。発行会社から本社債または利札の所有者に支払うと明示された金額に関し、当該所有者が契約通貨以外の通貨で受領または回収した（裁判所の判決または命令の結果としてか、それらの執行の結果としてか、その他かを問わない。）金額は、当該受領または回収の日に（または当該日に購入することが実務上可能でない場合、それが実務上可能となる最初の日に）当該他の通貨で受領または回収した金額によって当該所有者が購入できる契約通貨の金額の限度でのみ、発行会社に対する免責を構成するものとする。その金額が、本社債または利札に関し当該本社債または利札の所有者に支払うと明示された契約通貨の金額に満たない場合、発行会社は、その結果として当該所有者が被った損失につき当該所有者に補償をするものとする。いかなる場合も発行会社は、かかる購入の際に合理的に生ずる費用につき、当該所有者に補償をするものとする。これらの補償は、発行会社のその他の義務とは別個独立の義務を構成し、別個独立の請求原因を生じさせるものとし、本社債または利札の所有者により認められる履行猶予にかかわらず適用されるものとし、本社債に関して支払うべき金額についての損害賠償の判決、命令、請求もしくは証拠またはその他いずれの判決もしくは命令にもかかわらず、完全な効力を有し続けるものとする。上述の損失は、本社債または利札の該当する所有者が被った損失を構成するとみなすものとし、実際の損失の証拠は発行会社により求められない。

## (6) 権利放棄および救済措置

いずれかの本社債の所有者が本社債の要項に基づくいずれかの権利を行使しないこと、またはその行使が遅延することは、その権利の放棄とはならず、かかる権利の単一または部分的行使は、

当該権利のその他のもしくは将来の行使または他の権利の行使を排除するものではない。本社債の要項に基づく権利は、法により規定されるその他のすべての権利に追加されるものである。いかなる通知または請求も、同一、類似または他の場合において、その旨の通知または請求がない限り、その他の行為をなす権利の放棄を構成するものではない。

(7) 第三者の権利

いかなる者も、英国 1999 年（第三者の権利に関する）契約法に基づき本社債の条項を強制する権利を有さない。

(8) 投資に関する留意点

購入予定者は、発行されるプログラム上の社債への投資を行う前に、海外目論見書に記載されている他の情報に加え、下記の留意点を慎重に検討すべきである。現時点で発行会社が把握していない追加の留意点および不確実性または発行会社が現時点では重要ではないとみなしている留意点および不確実性もプログラム上の社債への投資に悪影響を及ぼす可能性がある。以下に記載されている事由が発生すると、発行会社およびその子会社（以下「当グループ」という。）の事業、財政状態もしくは経営成績に悪影響を及ぼすおそれがある。

発行会社は、元本および／または利息が指数、計算式、証券、金利またはその他の要因（裏付けとなっている資産またはその他の資産を、以下「参照資産」という。）などの一つまたは複数の変数を参照することによって決定されるプログラム上の社債を発行することができる。プログラム上の社債は投資家にとって特定のリスクを含んだ特徴を備えている。以下の記載は、プログラム上の社債の購入予定者が購入に際して考慮すべきリスクの一部について説明したものである。

### 総論

プログラム上の社債への投資は投機的であり、重大なリスクを伴う可能性がある。社債権者は、場合により最低償還金額に従って投資の一部または全額を失うおそれがあることを理解する必要がある。参照資産のレベルおよび／または価値の変動を参照することによって決定されたプログラム上の社債の投資リターンは変動によって左右され、伝統的な負債証券に投資することによって受け取る金額を下回る可能性がある。参照資産のレベルおよび／または価値の変動を予測することはできない。プログラム上の社債は参照資産のレベルおよび／または価値を参照することによって早期償還される可能性がある。本社債における償還は、本書に記載されている方法で償還される。

### プログラム上の社債への投資がすべての投資家に適している訳ではない

プログラム上の社債の各購入予定者は、自身が置かれた状況に照らし、当該投資の適合性について判断しなければならない。とりわけ以下の点に留意すべきである。

- (i) プログラム上の社債、プログラム上の社債に投資するメリットとリスクおよび海外目論見書または海外目論見書への修正において記載または組み込まれた情報を有意義に評価できる十分な知識と経験を有すること。
- (ii) 具体的な財務状況において、プログラム上の社債への投資およびかかる投資が投資ポートフォリオ全体に及ぼす影響を評価する適切な分析ツールを利用できるとともに、かかる分析ツールに関する知識を有すること。

- (iii) プログラム上の社債への投資に伴うすべてのリスク（一つの通貨または複数の通貨で元利金が支払われる場合、または元利金の支払通貨が購入予定者の自国通貨と異なっている場合を含む。）に耐える十分な金融資産と流動性を保有していること。
- (iv) プログラム上の社債の要項を十分に理解すること、および関連する金融市場の動きに精通していること。
- (v) 経済、金利、自身の投資およびそれに伴うリスク負担能力に影響を及ぼすその他の要因に関して予想されるシナリオについて（単独で、または財務顧問の助言を得て）評価できること。

### **信用リスク**

プログラム上の社債は、発行会社の直接の、無担保非劣後債務であり、その他いかなる者の債務でもない。発行会社の財政状態が悪化しそうな場合、発行会社はプログラム上の社債に基づく義務を履行できなくなる可能性がある（発行会社の信用リスク）。発行会社が支払不能またはプログラム上の社債に基づく債務不履行に陥る場合、最悪の場合には、プログラム上の社債の投資家は投資金額の全額を失うおそれがある。

発行会社のいずれの格付けも、関連する格付機関の独立した意見を反映したものであり、発行会社の信用の質を保証するものではないことに投資家は注意すべきである。信用格付けは、証券の購入、売却または保有を勧奨するものではなく、当該格付けは、随時、修正または撤回されることがある。

### **プログラム上の社債は無担保債務である**

プログラム上の社債は無担保のため、プログラム上の社債への投資を検討する際には、発行会社の信用リスクの評価が投資家にとって極めて重要となる。発行会社が、プログラム上の社債に基づき投資家に支払うべき金額を支払えなくなった場合には、当該投資家はいかなる参照資産または担保権／担保財産に対しても訴求できず、最悪の場合には、プログラム上の社債に基づく支払を一切受けられない可能性がある。

### **プログラム上の社債は通常の債務証券ではない**

プログラム上の社債への投資は、定期預金への投資と同等のものではない。プログラム上の社債は利息の支払がなされない可能性があり、償還の際には、参照資産のパフォーマンスによっては投資金額を下回る金額しか返還されないかまたは全額返還されない場合もあることから、プログラム上の社債の条件は通常の債務証券の条件とは異なっている。

プログラム上の社債への投資金額の償還額および投資利益率は変動する可能性があり、これらは保証されない。低利回りで、キャピタル・リスクが少ないかまたは全くない定期預金や類似の投資とは異なり、プログラム上の社債はより大きな収益を得られる可能性があるものの、より高い資本喪失リスクを伴っている。結果として、投資家の資本は当初の投資金額を下回るおそれがある。

プログラム上の社債は、裏付けになっている参照資産の価値またはレベルに連動するよう設計されている場合がある。参照資産は裏付けになっている価値またはレベルの変動または株式全般およびその他市場の状況を反映する可能性があることから、参照資産の価値は激しく変動するおそれがある。したがって、裏付けとなっている参照資産が予想通りに変動しない場合には、プログラム上の社債から得られる収益は投資金額を下回るか、最悪の場合には全く収益をあげられな

いリスクがある。かかる場合、投資家は投資金額の全額を失う可能性がある。さらに、裏付けとなる参照資産の発行会社が倒産した場合には当該参照資産の価値はゼロになるリスクがあることに留意する必要がある。その結果、プログラム上の社債の価値は悪影響を受け、最悪の場合にはゼロになり、プログラム上の社債の投資家は投資金額の全額を失うことになる。

#### **プログラム上の社債に関するキャピタル・リスク**

プログラム上の社債への投資金額の償還は完全に保証されるものではない。結果的に、投資家の資本は、当該プログラム上の社債に当初投資された金額を下回るおそれがある。

#### **参照資産を所有していない**

参照資産に関連するプログラム上の社債に対する投資は参照資産への投資と同じではなく、（プログラム上の社債と参照資産の交換決済する前に）参照資産の裏付けになる証券の保有者に付与される権利（議決権および配当受領権など）は社債権者には提供されない。

#### **プログラム上の社債に関して活発な取引市場または流通市場に流動性が存在しない可能性がある**

発行されるプログラム上の社債は新しい証券であり、広く分売されない可能性があるため、活発な取引市場がない（ただし、ある特定のトランシェについて、そのトランシェは発行済みのトランシェと併合され、当該トランシェと単一のシリーズを構成する。）。プログラム上の社債が当初の発行後に取引される場合、特に実勢金利、類似のプログラム上の社債の市場、一般的な経済状況、発行会社が支払った手数料および発行会社の財政状態によっては、当初の価格よりも低い価格で取引される可能性がある。したがって、プログラム上の社債への投資に際して、投資家は取引が困難または不可能となるリスクに晒されている。

プログラム上の社債の取引市場が発達するか、発達した場合の流通市場におけるプログラム上の社債の価格、かかる市場が流動性を有するか否かについては、予測することができない。プログラム上の社債は上場されていないため、プログラム上の社債の価格に関する情報を取得するのはより困難であり、プログラム上の社債の流動性は悪影響を受ける。さらに、プログラム上の社債が償還または買入消却された場合、未償還のプログラム上の社債の数は減少し、プログラム上の社債の流動性の減少の原因となる。プログラム上の社債の流動性の減少は、プログラム上の社債の価格のボラティリティの上昇を生じさせる可能性がある。したがって、プログラム上の社債への投資家は、プログラム上の社債の流動的な流通市場がない場合には、その投資価値を現実化するためにプログラム上の社債の償還時まで待たなければならないリスクがあるため、プログラム上の社債の償還まで経済的リスクを負わなければならない可能性を前提に投資を進めるべきである。

#### **不可抗力**

計算代理人が自らの絶対的裁量により、プログラム上の社債に基づく発行会社の義務（またはこれに関連して行われた、ヘッジ取引もしくは資金調達取引に基づく発行会社の指定する関係者の義務）の履行がその一部またはすべてにおいて違法または実行不可能になると判断した場合、発行会社が計算代理人により決定される金額の支払と引き換えに、プログラム上の社債に基づく義務を終了するリスクに社債権者は晒されている。この金額は、当該終了直前のプログラム上の社債の公正市場価値に対して、かかる事由の結果、発行会社および／またはその関連会社がプログラム上の社債または関連するヘッジ契約もしくは資金調達取引に関して負担した合理的な費用を十分に勘案して調整される。かかる早期償還の結果、社債権者はその投資の一部または全部を失うおそれがあり、その場合には、関連する参照資産の裏付けになる証券の将来の値上がりおよびプログラム上の社債に対する将来の支払利息を受け取れなくなる。

## プログラム上の社債の価値および取引価格に影響を及ぼす一定の要因

満期前のプログラム上の社債の価値は、(i)プログラム上の社債の取引価格、(ii)参照資産のレベルおよび／または価値およびボラティリティ、(iii)満期までの残存期間、(iv)金利および配当利回りの変動、(v)為替レートの変動、(vi)市場の状況および参照資産の流動性、ならびに(vii)関連する取引費用などの多くの要因に左右されることが予想される。これらの要因の結果として、社債権者が満期前にプログラム上の社債を売却できる価格は当初に投資した金額を下回る可能性がある。かかる各々の要因は複雑な形で相互に関連している（例えば、ある要因は、他の要因によって生じたプログラム上の社債の取引価値の増加額を相殺してしまう可能性がある。）。投資家は、プログラム上の社債の価値が、以下の要因の一つまたは複数の要因により不利な影響を受けるかもしれないというリスクに晒されている。

### (a) 参照資産のレベルまたは価値の変動

参照資産の価値またはレベルの変動は、プログラム上の社債の価値に影響を及ぼす可能性がある。同時に、プログラム上の社債の投資家は、プログラム上の社債の満期または早期償還までの残存期間中における参照資産の価値またはレベルの変動についての予測が、プログラム上の社債に関して支払われる金額に悪影響を及ぼすというリスクにも晒されている。参照資産のレベルは時間と共に変化することがあり、企業行動、マクロ経済の要因や投機等の各種要因を参照して増減する可能性がある。

### (b) 金利

金利の上昇によって参照資産の価値は低下し、ひいてはプログラム上の社債の価値の下落を招くおそれがある。金利の変動は参照資産の裏付けになっている証券が売買されている国の経済にも影響を及ぼすため、プログラム上の社債の価値に悪影響を及ぼすおそれもある。

### (c) 参照資産の変動性

参照資産の価値における市場変動の規模と頻度が増加または減少すると、プログラム上の社債の取引価値は不利な影響を受ける可能性がある。

### (d) 満期までの残存期間

プログラム上の社債は、金利のレベルおよび参照資産のレベルに基づいて予想される価値を上回る価値で取引される場合がある。かかる差異は、プログラム上の社債の満期前の期間における参照資産に関する期待から生じる「タイム・プレミアム」を反映している。プログラム上の社債への投資家は、プログラム上の社債の償還までの残存期間の減少に伴い、このタイム・プレミアムはおそらく減少し、プログラム上の社債の価値に悪影響を及ぼすリスクがあることに留意すべきである。

### (e) 配当率

プログラム上の社債の投資家は、参照資産に対する配当率またはその他の分配率の変化によってプログラム上の社債の取引価値が不利な影響を受けるリスクに晒されている。参照資産における配当率またはその他の収益率が上昇すると、プログラム上の社債は、一般的には、償還時に支払われる金額の増加またはかかる配当のパススルー支払の方法により配当の上昇を反映しないため、その取引価値は下落するおそれがある。



## **価格決定**

判定過程の一環として、プログラム上の社債は、参照資産のレベルや価値の観測が行われる時間および証券取引所その他の場所を指定することができる。参照資産のレベルや価値がどのように計算されるかにより、当該参照資産のレベルや価値は取引日を通じて変動する可能性があり、急激に変化することがある。したがって、プログラム上の社債の収益は、特に判定時間と判定方法の選択に敏感であり得ることに投資家は留意すべきである。証券取引所その他の場所において、ある特定の時間における原資産の価値の確定に使用される「価格発見」方法は、取引日を通じて統一されていない可能性がある。これにより、プログラム上の社債の発行の判定に影響を与える場合がある。例えば、証券取引所は始値または終値を設定するためにオークションを実施することがあり、営業時間外取引の特徴や取引参加者は、通常の営業時間内の取引とは異なる場合がある。

## **潜在的な利益相反**

発行会社またはその関係者は、随時、(i)参照資産の発行会社もしくは参照資産に関する債務者が行う取引に関して当該発行会社もしくは債務者に助言する、(ii)自己勘定もしくは管理下にある他の口座で参照資産が関係する取引に従事する、(iii)プログラム上の社債に関し、参照資産を購入することによってヘッジ取引を実行する、または(iv)一定の参照資産に関するリサーチ・レポートを公表する。かかる活動により、当該参照資産の価値、さらには参照資産が関連するプログラム上の社債の価値は不利な影響を受ける可能性がある。

発行会社の一定の関係者または発行会社自体が、(i)プログラム上の社債の発行に基づく発行会社の義務のヘッジについてのカウンターパーティとなる可能性があり、(ii)プログラム上の社債に関する決定および計算について責任を負う計算代理人となる可能性があり、また(iii)参照資産を参照するプログラム上の社債の購入または保有とは一致しない意見を表明するまたは推奨を行うリサーチ・レポートを公表する場合がある。したがって、発行会社とその関係者の間および発行会社またはその関係者の利益とプログラム上の社債保有者の利益の間の両方に、一定の利益相反が生じるリスクがある。

## **手数料およびヘッジ費用**

プログラム上の社債の当初の発行価格には、発行会社および/またはその関係者が請求する販売手数料または費用およびプログラム上の社債に基づく発行会社の義務をヘッジする費用（見積費用を含む。）が含まれている場合がある。したがって、発行により、発行会社またはその関係者が流通市場で投資家から購入したいとするプログラム上の社債の価格（もしあれば）は、当初の発行価格を下回るおそれがある。また、かかる費用、手数料およびヘッジ費用は、プログラム上の社債の早期償還により支払われる償還金額から控除されることがある。さらに、かかる価格は、当該補償その他の取引費用の結果として、発行会社または関係者が使用する価格決定モデルにより決定される価額とは異なることがある。

## **一般的な経済情勢がプログラム上の社債に及ぼす影響**

債務証券市場は、アジアおよび他の地域や国における経済情勢と市況、金利、為替レートおよびインフレ率の影響を受ける。その他の地域で発生する事由が市場の変動を引き起こさないという保証、またはかかる市場の変動がプログラム上の社債の価格に悪影響を及ぼさないという保証、または経済情勢と市況がその他の悪影響を及ぼさないという保証はない。

## 発行会社および関係者のヘッジ取引

発行会社またはその関係者は、プログラム上の社債に関するヘッジ取引（参照資産の購入を含む。）を行うことができるが、ヘッジ取引を義務付けられることはない。発行会社の一部の関係者も証券業務の一環で定期的に参照資産を売買することがある。こうした取引は潜在的に参照資産の価値に影響を与える可能性があり、その結果、プログラム上の社債の価値にも影響を及ぼすおそれがある。

## 計算代理人の裁量および評価

支払利息および／または償還に関する支払金の計算は、証券取引所その他の値付けシステムにおいて公表される一定の指定されたスクリーン・レート、レベルまたは価額を参照することがあり、かかるレート、レベルまたは価額が関連する時間に表示されない場合、計算代理人がその単独かつ絶対的裁量で善意に決定するレート、レベルまたは価額を（場合に応じて）参照することがある。プログラム上の社債は、一定の状況においては予定されている満期より前に、計算代理人が決定する金額で償還されることがあるが、かかる金額は元本金額を下回る可能性がある。したがって、プログラム上の社債の投資家は、プログラム上の社債に基づく支払の計算およびその他の決定は、最終的には一当事者（発行会社自体またはその関係者の場合がある。）によって行われ、かかる計算や決定に異議を申立てることができないリスクに晒される。

計算代理人は、調整条件の設定にその独自モデルの使用を許される場合があり、投資家にとっては、調整結果を前もって予測することが困難な場合がある。この場合、評価モデルの適用についての専門知識がなければ、投資家は、プログラム上の社債に基づく支払に行われた調整が正当であり、プログラム上の社債の発行条件とも一致していることを証明することが困難になるリスクに晒される。

プログラム上の社債に関して計算代理人が行った計算および決定はすべて、（関連する決定が行われた時点で明白な誤りがある場合を除き、）最終的なものであり、発行会社およびすべてのプログラム上の社債権者を拘束するものとする。計算代理人はプログラム上の社債権者に対する義務はなく、プログラム上の社債の要項に従って拘束されることが明示されている義務のみを有するものとする。

## ヘッジに関する一定の留意点

参照資産への投資に伴う市場リスクをヘッジするためにプログラム上の社債を購入予定の投資家は、プログラム上の社債の価値は、プログラム上の社債が関係している参照資産の価値とは必ずしも連動しないリスクがあることを認識する必要がある。プログラム上の社債の需要と供給は変化するため、プログラム上の社債の価値は参照資産の動きに連動するという保証はない。さらに、償還の数式には上限が設定されることがある。こうした理由から、とりわけ、関係する参照資産の価値を計算するために利用された価格ではポートフォリオに組み入れられている資産を購入または現金化できない可能性がある。したがって、ヘッジ手段としてプログラム上の社債に投資する投資家は、かかる価値の相違から生じるリスクに晒される可能性がある。

## 法の変更

プログラム上の社債の要項は、海外目論見書の日付時点で有効な英国法に基づいている。プログラム上の社債の要項の解釈および／または効力がプログラム上の社債の保有者の契約上の権利に重大な悪影響を及ぼす形で変更されるかもしれないというリスクが存在する。プログラム上の

社債の価値も参照資産の上場場所もしくは設立場所の法律の変更によって影響を受けるおそれがある。

海外目論見書の日付より後に公表される可能性のある司法の判断または英国法もしくは行政上の慣行の変更による影響に関しては、保証の限りではない。

### **振替システム**

プログラム上の社債は、関連する補足条件書に記載されている関連する振替システムによってまたはそれに代理して保有されるため、投資家は、その持分を当該関連振替システムを通じてのみ取引することができ、譲渡、支払およびプログラム上の社債における支払を受けるための発行会社との情報のやりとりに関しては、振替システム等の手続に依拠しなければならない。

発行会社は、大券の持分に関する記録やそれに対する支払の記録を行う責任や義務を負わない。プログラム上の社債権者は、プログラム上の社債に関し直接の議決権を有せず、代わりに、関連する振替システムによって許される範囲で適切な代理人を任命することができる。

### **修正、権利放棄および債務引受け**

プログラム上の社債への投資家のリスクとして、発行会社が以下のいずれかに該当すると判断した場合、プログラム上の社債の要項の条件の修正がプログラム上の社債権者の同意なく行われることがある。

- ・ 修正がプログラム上の社債権者に不利益をもたらすものではないこと
- ・ プログラム上の社債の修正が、形式的、微細もしくは技術的なものである場合、明白な誤りを正す場合または強行法規を遵守するために行われる場合

### **取引単位についての制限**

関連する補足条件書に規定されている場合、投資家は、プログラム上の社債の行使または売却を行う1回あたりの最小取引単位または対価の総額を指定して、これを提示または転売しなければならない。したがって、指定された最小取引単位または対価の総額を下回るプログラム上の社債を有する投資家は、自らの投資を現金化するために、いずれの場合も取引費用を負担した上で、かかる本社債を売却または追加購入しなければならない。また、かかる社債の投資家には、本社債の取引価格と本社債の満期償還額または早期償還金額（場合による。）との間に差損が発生するリスクがある。

### **早期償還のリスク**

本書に記載されている要項の一部（ノックアウト条項など）を満たしている場合には強制的に早期償還が行われる。そのため、投資家は、プログラム上の社債は定められた満期償還日前に終了する可能性があることを認識する必要がある。その結果、プログラム上の社債の投資家は将来の利息またはその他の支払だけでなく、裏付けとなっている参照資産の価値の上昇または下落（該当する場合）による利益その他支払を受け取れなくなる。

### **プログラム上の社債は早期償還されることがある**

香港のいずれかの法律、規則または決定が変更された結果、発行会社がプログラム上の社債に関して支払う金額の増額を余儀なくされた場合、プログラム上の社債の要項に従って残存するプログラム上のすべての社債を償還することができる。かかる場合に発行会社が支払う金額は、プログラム上の社債に投資された金額、またはプログラム上の社債について当該償還が行われてい

なければそれに基づいて受領していたはずの金額を下回る可能性があるほか、投資家はプログラム上の社債に関するその後の利息の支払（もしあれば）をそれ以上受け取れなくなる。社債権者は、当該償還後に生じる可能性のある参照資産の価値またはレベルの上昇による恩恵は享受できないことになる。

#### **期限の利益喪失事由の発生により、支払が遅滞または減額される可能性がある**

プログラム上の社債に関する期限の利益喪失事由（上記「6. 債務不履行事由および清算（1）債務不履行事由」で定義されている。）発生後、計算代理人がプログラム上の社債の支払期限が直ちに到来した旨の決定を行った場合には、投資家はプログラム上の社債の額面金額全額を得ることはできず、その権利は、補足条件書に記載されている元本金額の一部および（もしあれば）未払利息に限られる。

#### **社債権者集会**

プログラム上の社債の要項には、プログラム上の社債の保有者の利益全般に影響を及ぼす事項について検討する社債権者集会の招集規定が含まれている。これらの規定は、定義されている数の過半数のプログラム上の社債の保有者の意思が、関連の社債権者集会に出席せず、議決権を行使しなかったプログラム上の社債の保有者および大多数とは異なる投票を行ったプログラム上の社債の保有者も含むプログラム上の社債のすべての保有者を拘束することを認めている。したがって、プログラム上の社債の投資家には、同意なくプログラム上の社債の要項が修正されるかもしれないというリスクが存在する。

#### **確定利付債券に特有のリスク**

プログラム上の確定利付社債への投資には、その後の市場金利の変動によりプログラム上の確定利付社債の価値が悪影響を受けるリスクが伴う。

投資家は、市場金利がプログラム上の社債に関して支払われる固定金利を上回っても、市場金利の増加による利益を得ることができない。

#### **プログラム上の社債に対する金利の影響**

プログラム上の社債への投資家は、その後の金利の変動がプログラム上の社債の価値に悪影響を及ぼす可能性があるというリスクに晒されている。プログラム上の社債への投資には、プログラム上の社債の額面通貨に関する金利リスクが伴う。マクロ経済、政府、投機および市場心理等の各種要因が金利に影響する。金利の変動は、プログラム上の社債の価値に影響を及ぼすおそれがある。

#### **信用格付けはすべてのリスクを反映していないことがある**

一つまたは複数の独立した格付会社が、プログラム上の社債の発行に格付けを付与する場合があります。格付けは、商品設計、市場および上記に述べた追加的な要因ならびにプログラム上の社債の価値に影響を与え得るその他要因に関連したすべてのリスクから生じ得る潜在的な影響を反映していない場合があります。信用格付けは、証券の購入、売却または保有を勧奨するものではなく、当該格付けは、随時、修正または撤回されることがある。

#### **投資に関する法規制により一部の投資は制限される場合がある**

一部の投資家による投資活動は、投資に関する法律と規則、または一部の当局の審査や規制により制限を受ける。投資予定者は、自身の法律顧問に相談した上で、以下に該当するか否か、ま

たはその範囲について判断する必要がある。(i)プログラム上の社債は合法的な投資であること、(ii)プログラム上の社債が各種借入れの担保として利用できること、(iii)プログラム上の社債の購入または質権の設定にはその他の規制が適用されること。投資家はそれぞれの法律顧問や適切な規制当局に相談した上で、適用されるリスク・ベースの自己資本ルールまたは類似のルールに基づくプログラム上の社債の適切な取扱いについて判断する必要がある。

### **プログラム上の社債に関する税制**

プログラム上の社債が関係する取引は、とりわけ購入予定者の地位および譲渡税と登録税に関する法律によっては課税を購入予定者にもたらす可能性がある。プログラム上の社債に基づく発行会社の債務が現物決済される場合、資産の譲渡または資産譲渡契約に関し、印紙税、印紙保留税および／または類似の譲渡税を課税される可能性がある。

### **情報**

プログラム上の社債の発行に関連し、参照資産の発行会社の財政状態や信用度に関する調査は行われていない。プログラム上の社債の投資家は、参照資産および当該発行会社に関し、参照資産に直接投資している場合と同様の情報を入手し、それを評価する必要がある。さらに、投資家は、参照資産の過去のパフォーマンスを将来の結果を予測したものとみなしてはならないことを理解する必要がある。

### **証券の発行会社その他の作為または不作為**

一定の状況下において、プログラム上の社債に関連するまたはリンクしている証券の発行会社の作為もしくは不作為、または発行会社の支配が及ばないその他の者の作為もしくは不作為（プログラム上の社債に対する修正、または早期償還や期限前終了（該当する場合）を発生させる作為を含む。）は、社債権者の権利および／またはプログラム上の社債の価値に悪影響を及ぼす可能性がある。

### **市場障害事由**

プログラム上の社債の投資家は、参照資産に関連して市場障害事由が発生するリスクに晒されている。計算代理人が以下のいずれかに該当すると判断した場合、プログラム上の社債に関して市場障害事由が発生する可能性がある。すなわち、関連する証券取引所が通知なく定時より早く閉場されること、取引に制限が課されること、取引が停止されること、および市場参加者による評価の入手または取引の実行が妨げられることである。

計算代理人により市場障害事由が発生したと判断された場合、その結果として、プログラム上の社債の価値は、かかる社債に定められる評価の延期や調整によって悪影響を受ける可能性がある。参照資産の最終レベルまたは終値は、関連する参照資産を構成している残りの証券を参照することによって計算されることができる。

### **追加障害事由**

投資家は、プログラム上の社債に関し、本書に記載されている一定の状況下において追加障害事由が発生することに留意する必要がある。プログラム上の社債に関して追加障害事由が発生した場合、発行会社はその単独かつ絶対的裁量でプログラム上の社債を継続するか否かについて決定でき（継続を決定した場合には行われる調整を決定できる。）、または計算代理人はプログラム上の社債に関して早期償還日を指定し、社債権者は計算代理人が状況により補償として公正であるという計算代理人の判断に基づいて「早期消滅決済額」を受け取る。

「法の変更」が補足条件書において追加障害事由として指定されている。「法の変更」は、法の変更により、発行会社がプログラム上の社債に基づく債務をヘッジすることは違法であるかもしくは違法になると判断した場合、または発行会社もしくは指定された関連会社がプログラム上の社債に基づく債務の履行するため重大な費用増加を負担する場合に発生しうる。

関連するプログラム上の社債に関し、当初に予定された満期償還日よりも前にかかる早期償還が発生すると、社債権者は投資の一部または全部を失うおそれがあるほか、かかる償還後または終了後に発生する関連の参照資産の将来の値上がり益を享受できなくなる。

#### **臨時事由**

プログラム上の社債に関し、参照資産において一定の事由（合併、株式公開買付もしくは株式交換、上場廃止、国有化もしくは政府機関に対する譲渡、または参照資産の発行会社の倒産もしくは破産など）が発生するリスクが存在する。かかる事由が発生した場合、計算代理人は社債の条件の調整およびプログラム上の社債の償還など一定の措置を講じることができる。

本社債が早期償還された場合、当該保有者は投資の一部または全部を失うおそれがあるほか、かかる償還後または終了後に生じ得る参照資産の将来の値上がり益を享受できなくなる。

#### **潜在的調整事由**

プログラム上の社債の投資家は、参照資産に関して一定の状況（証券の分割、併合もしくは種類変更、配当もしくは特別配当の分配、参照資産の発行会社による償還もしくは買戻し、または関連する参照資産の理論価値を希薄化もしくは増大化する効果のあるその他の事由など）が発生するリスクに晒されている。かかる状況が発生したと判断した場合、計算代理人はその単独かつ絶対的裁量で、プログラム上の社債が関連する参照資産の数、償還計算式、プログラム上の社債の他の決済、支払、その他の規定に対し、妥当と判断した関連する調整を行うとともに、かかる調整の効力発生日を決定することができる。かかる調整の結果としてプログラム上の社債の価値は悪影響を受けるおそれがあるほか、その保有者は結果的に投資の一部または全部を失う可能性がある。計算代理人は、自らの判断により、状況に照らし公正と判断した金額をプログラム上の社債の保有者に支払うことによりプログラム上の社債の終了を決定することもでき、かかる判断により社債の保有者は損失を被ることがある。

### **第3【第三者割当の場合の特記事項】**

該当事項なし。

## 第二部【公開買付けに関する情報】

該当事項なし。

## 第三部【参照情報】

### 第1【参照書類】

会社の概況および事業の概況等金融商品取引法第5条第1項第2号に掲げる事項については、以下に掲げる書類を参照すること。

#### 1【有価証券報告書及びその添付書類】

事業年度(平成27年12月期)自 平成27年1月1日 至 平成27年12月31日  
平成28年6月13日に、関東財務局長に提出

#### 2【四半期報告書又は半期報告書】

半期報告書  
平成28年6月中間期 自 平成28年1月1日 至 平成28年6月30日  
平成28年8月26日に、関東財務局長に提出

#### 3【臨時報告書】

該当事項なし。

#### 4【外国会社報告書及びその補足書類】

該当事項なし。

#### 5【外国会社四半期報告書及びその補足書類並びに外国会社半期報告書及びその補足書類】

該当事項なし。

#### 6【外国会社臨時報告書】

該当事項なし。

#### 7【訂正報告書】

該当事項なし。

### 第2【参照書類の補完情報】

上記に掲げた参照書類としての有価証券報告書および半期報告書(以下「有価証券報告書等」という。)の「事業等のリスク」に記載された事項について、当該有価証券報告書等の提出日以後、本発行登録追補書類提出日までの間において重大な変更は生じておらず、また、追加で記載すべき事項も生じていない。



また、当該有価証券報告書等には将来に関する事項が記載されているが、本発行登録追補書類提出日現在、当該事項に係る発行会社の判断に重要な変更はなく、新たに記載する将来に関する事項もない。

### 第3【参照書類を縦覧に供している場所】

該当事項なし。

## 第四部【保証会社等の情報】

### 第1【保証会社情報】

該当事項なし。

### 第2【保証会社以外の会社の情報】

#### 1【当該会社の情報の開示を必要とする理由】

##### (1) 当該会社の名称および住所

富士重工業株式会社  
東京都渋谷区恵比寿一丁目20番8号

##### (2) 理由

本社債は、「第一部 証券情報 第2 売出要項 売出社債のその他の主要な事項 2. 償還および買入れ (2) ノックアウト早期償還」に記載の条件に従い、関連ある判定日において、当該会社の普通株式の終値がノックアウト価格以上であると計算代理人が判断した場合、額面金額で早期償還され、本社債の満期における償還は、同「(1) 満期における償還」に記載の条件に従い、ノックイン事由が発生しており、かつ当該会社の普通株式の最終価格が行使価格未満である場合、発行会社による償還株式数の受渡および（もしあれば）現金調整額の支払によりなされる。したがって、当該会社の企業情報は、本社債の投資判断に重要な影響を及ぼすと判断される。ただし、発行会社、ディーラー、売出人その他の本社債の発行に係る関係者は独自に当該会社の情報に関し、いかなる調査も行っておらず、当該会社の情報の正確性および完全性について何ら保証するものではない。なお、以下に記載した情報は公開の情報より抜粋したものである。

##### (3) 当該会社の普通株式の内容

発行済株式	種類	発行済株式数	上場金融商品取引所または 登録認可金融商品 取引業協会名	内容
		(2017年2月13日現在)		
普通株式	普通株式	769,175,873株	東京証券取引所 (市場第一部)	単元株式数は100株である。

#### 2【継続開示会社たる当該会社に関する事項】

##### (1) 当該会社が提出した書類

###### ① 有価証券報告書およびその添付書類

事業年度（第85期）  
（自平成27年4月1日 至 平成28年3月31日）  
平成28年6月29日関東財務局長に提出

② 四半期報告書または半期報告書

四半期報告書

四半期会計期間（第 86 期第 3 四半期）

（自 平成 28 年 10 月 1 日 至 平成 28 年 12 月 31 日）

平成 29 年 2 月 13 日関東財務局長に提出

③ 臨時報告書

①の有価証券報告書提出後、金融商品取引法第 24 条の 5 第 4 項および企業内容等の開示に関する内閣府令第 19 条第 2 項第 9 号の 2 の規定に基づく臨時報告書を平成 28 年 6 月 29 日に、関東財務局長に提出

④ 訂正報告書

該当事項なし。

(2) 上記書類を縦覧に供している場所

株式会社東京証券取引所

（東京都中央区日本橋兜町 2 番 1 号）

### 第 3 【指数等の情報】

該当事項なし。

発行登録書の提出者が金融商品取引法第5条第4項各号  
に掲げる要件を満たしていることを示す書面

会社名	ザ・ホンコン・アンド・シャンハイ・ バンキング・コーポレイション・リミテッド
代表者の役職氏名	副会長兼最高経営責任者 ピーター・ウォン・ツン・シュン

- 1 当社は1年間継続して有価証券報告書を提出している。
- 2 当社は、本邦において発行登録書の提出日（平成28年6月13日）以前5年間にその募集又は売出しに係る有価証券届出書又は発行登録追補書類を提出することにより発行し、又は交付された社債券の券面総額又は振替社債の総額が100億円以上である。

(参考)

(平成28年3月30日(受渡日)の売出し)

ザ・ホンコン・アンド・シャンハイ・バンキング・コーポレイション・リミテッド	
2021年3月29日満期 円建 早期償還条項付 日経平均株価・NYダウ工業株30種平均 株価 複数指数連動社債	
券面総額又は振替社債の総額	101億3,000万円

## 有価証券報告書の提出日以後に生じた重要な事実

2017年2月21日

### ザ・ホンコン・アンド・シャンハイ・バンキング・コーポレイション・リミテッド 2016年主要連結業績

- ・ 税引前当期純利益は12%減の102,707百万香港ドル（2015年は117,279百万香港ドル）
- ・ 親会社の株主に帰属する利益は12%減の78,646百万香港ドル（2015年は89,533百万香港ドル）
- ・ 平均株主資本収益率は13.0%（2015年は15.9%）
- ・ 資産合計は9%増の7,549十億香港ドル（2015年12月31日現在は6,954十億香港ドル）
- ・ 普通株式等Tier1自己資本比率は16.0%、自己資本合計は19.0%（2015年は15.6%および18.6%）
- ・ 費用利益率は44.5%（2015年は42.0%）

報告された2015年の業績には、インダストリアル・バンク・カンパニー・リミテッド（以下「インダストリアル・バンク」という。）の株式の一部売却による10,636百万香港ドルの利益が含まれている。

本書は、ザ・ホンコン・アンド・シャンハイ・バンキング・コーポレイション・リミテッド（以下「当行」という。）およびその子会社（以下「当行グループ」と総称する。）により発行されたものである。本書において「HSBC」、「グループ」または「HSBCグループ」とは、エイチエスビーシー・ホールディングス・ピーエルシーおよびその子会社をいう。本書において中華人民共和国香港特別行政区は「香港」という。

## スチュワート・ガリバー会長による説明

2016 年下半期において、貿易および需要の全体的な水準は引き続き相対的に穏やかであったにもかかわらず、輸出量および輸出需要が回復し、物価が改善し、デフレ圧力が緩和したため、アジアの経済成長は安定した。中国本土の経済は、財政措置の恩恵により、インフラへの強力な投資および不動産市場の回復をともなう安定した成長が支えられたと同時に、生産者価格の上昇により企業利益が支えられ、景況感が維持された。2016 年下半期における香港の経済は、小売売上および観光客数の増加に加えて主に不動産市場の力強さにより改善した。国内需要は、堅調な労働市場および安定した個人所得の伸びに引き続き後押しされた。ASEAN では、マレーシアおよびシンガポールの両方の経済成長率が減速したが、インドネシアは引き続き安定した拡大を見せた。インドでは、新紙幣化が実施されるにつれ市場状況が正常化し、経済成長は以前の水準に戻りつつある。オーストラリアの経済は、年末にかけて物価の上昇および小売売上の改善の恩恵を受けた。

このような環境下で、ザ・ホンコン・アンド・シャンハイ・バンキング・コーポレーション・リミテッドは 2016 年に 102,707 百万香港ドルの税引前当期純利益を計上した。これに対して 2015 年は 117,279 百万香港ドルの税引前当期純利益を計上したが、これにはハンセン・バンク・リミテッド（以下「ハンセン」という。）が保有するインダストリアル・バンクの株式の一部売却益 10,636 百万香港ドルが含まれている。この売却益を除くと、2016 年の税引前当期純利益は前年と比較して 4%減少し、一方、正味営業収益（貸倒損失控除前）は 3%減少したが、これは主に 2015 年上半期に経験した好調な市場状況が繰り返されなかったために、個人向け仲介手数料およびユニット・トラスト手数料の減少により資産管理収益が減少したことによる。当行が成長への取組みならびに規制およびコンプライアンスに関するプログラムへの投資を続けながらコスト削減を果たした結果、費用も 3%減少した。当期の費用利益率は 44.5%であった。5.6 十億香港ドルの貸倒損失は、顧客に対する貸付金平均との関連では依然として低いままであった。貸倒損失は、前期にはグローバル・バンキング・アンド・マーケッツ（以下「GB&M」という。）における減損の戻入が含まれたが、再度行われなかった香港において増加したが、インドネシアでは主にコマーシャル・バンキング（以下「CMB」という。）において減少した。

外国為替の変動の影響を除くと、顧客に対する貸付金は 4%増加し、3つの主要事業すべてにおいて増加した。GB&M および CMB における期間貸付は増加し、リテール・バンキング・アンド・ウェルス・マネジメント（以下「RBWM」という。）における住宅ローンは引き続き増加した。顧客預金は、主に RBWM の預金残高ならびに GB&M および CMB のグローバル・リクイディティ・アンド・キャッシュ・マネジメントにおいて 6%増加し、当行の顧客との関係の深さを示している。2016 年 12 月末現在の預貸率は 57.8%であった。正味金利マージンは前年と比較して僅かに減少した。当行の資本ポジションは、2016 年末現在、普通株式等 Tier 1 自己資本比率が 2015 年末現在の 15.6%から増加して 16.0%となり、依然として堅調である。

2016 年に当行はその戦略において著しい進展を遂げた。香港では、グローバル・トレード・アンド・レシーバブル・ファイナンス、ミューチュアル・ファンド、預金および個人向け貸付を含む主要商品において市場シェアを獲得した。CMB では、世界貿易の減速している状況にもかかわらず、貸付が増加した。RBWM においても、資産運用収益の減少にもかかわらず、当行は利益を維持するとともに貸付の成長を達成した。当行の戦略は、世界をリードする経済地域としてのアジアの発展において長期的な機会を捉えることに引き続き集中している。当行はインド、ASEAN および中国本土における当行の事業の拡大に引き続き投資している。当期中、当行は珠江デルタ（以下「PRD」という。）への投資を推進し、クレジット・カード事業を立ち上げ、RBWM および CMB における多数の新規顧客を獲得し、顧客貸付および収益の両方を増加させた。

また、当行は今後数年にわたり、当行の国際的なネットワークを活用するために中国の「一帯一路」構想においても重要な機会を見出している。例えば、2016 年中に、当行は中国本土とマレーシアを結ぶエネルギー

ギー分野の取引に参加した。将来における一帯一路構想の進行は、人民元の国際的な利用をさらに促進させる可能性があり、また、アジア有数の国際的な銀行として、当行はその利益を得ることができる優位な立場にいる。2016年において、当行はその主導的な地位を引き続き強化し、オフショア人民元債および適格外国機関投資家スキームにおけるカストディアン市場の首位的な市場シェアを確固たるものとした。ASEANでは、当行は、シンガポールにおける当行の現地子会社の設立を完了し、2017年上半期の完了に向けて順調に進行しているインドネシアにおける当行事業の統合を推進した。2016年において、当行は、ユーロマネー誌の「アジア最優秀投資銀行」賞および「アジア最優秀ファイナンス・バンク」賞ならびにファイナンス・アジア誌の中国本土、マレーシア、スリランカおよびベトナムにおける「最優秀外国銀行」賞を含む数々の賞を受賞した。当行は、人民元サービスをリードする国際的な銀行としての地位を強化し、アジアマネー誌において5年連続して「最優秀オフショア人民元商品・サービス取扱業者」に選ばれている。

RBWMについては、香港におけるカード、預金および貸付の市場シェアの首位を維持し、抵当貸付残高も増加して、ローン資産価値比率の平均値は新規貸付では47%、ポートフォリオ全体で推定29%であった。PRDにおけるクレジット・カード事業の立上げを受け、当行は、地域における当行の顧客基盤を拡大させるべく、デジタル・チャネルの使用に注力し、また、預金、資産および住宅抵当貸付の商品に加え、消費者金融を含めるまでに商品提供の範囲を拡大した。当行はマレーシア、台湾およびインドネシアにおいても新たなクレジット・カードの提供を開始した。当行は、デジタル・プラットフォームおよびオートメテッド・プラットフォームへの投資を続け、香港およびシンガポールにおいてアップル・ペイおよび香港においてイージー・ペイを立ち上げた。

CMBについては、顧客の需要に応え、顧客の銀行業務に対する要望により多く応えることに重点を置いた結果、特に年末にかけて貸付および預金が増加した。期間貸付は複数の市場および香港において増加し、貿易金融の市場シェアも増加した。当行は、そのネットワークを活用し、当行のグローバルな法人顧客のサプライ・チェーンに融資を提供するために、GB&Mと引き続き協力している。当期中、当行は、法人向けのデジタル決済ソリューションである統合決済インターフェースをインドにおいて立ち上げ、ハイテク新興企業のイノベーションへの取組みに融資する20億人民元の貸付スキームをPRDにおいて構築した。当行は、商品および急速に取引が増大しているサービスの両方の国際取引における新たな展開に適応するべく投資を行っており、また、当行の顧客に対しより安く速く簡単に安全な取引サービスを提供するブロックチェーンを適用した信用状の開発に参入している。

GB&Mについては、当行の幅広く世界的および地域的な知識を通じて当行の長期的な関係を引き続き構築し、アジア全域の法人顧客および機関顧客に対し広範なサービスを引き続き提供している。IFR誌の「年間アジア・ボンド・ハウス」賞およびファイナンス・アジア誌の「最優秀ボンド・ハウス」賞を含む複数の主要な賞を通じて、当行のデット・キャピタル・マーケットの功績は幅広く評価された。当行は、ソブリンとしては初となるポーランド共和国によるパンダ債の発行など、主要なマニフェストを数多く確保した。国際通貨基金の特別引出権（以下「SDR」という。）への人民元の採用を受け、当行は中国本土における世界銀行初のSDR建債券に関与した。M&Aでは、当行は、ヘルスケアおよび電力を含む様々な産業セクターにおいて、複数の重要なクロスボーダー案件のアドバイザーを務めた。当行は、中国本土における資本市場の発展を支援し、前海特別経済区を拠点とした、深圳前海フィナンシャル・ホールディングスとの証券合併事業について必要な規制当局の承認を引き続き得ることに尽力している。運営が可能となれば、当行は中国本土における全ての範囲の証券業務に従事することが可能となる。

保護貿易政策のリスクおよび予想される債務国に対する米ドル高の影響が高まる一方で、アジアの経済は景気改善の兆しを示している。当行は、中国本土が2017年および2018年に年間6.5%の安定したGDP成長率を引き続き生み出すと予想している。アジアの商品およびサービスにおける取引の大部分は現在その領域内で行われており、当行のユニバーサル・バンク業務モデルは、グローバル化の遅れている場面においても、地域的成長の機会を引き続き見い出せる柔軟性を与えている。中国の一帯一路構想は、

インフラ開発および産業開発の促進により、アジアの成長経済を繋ぐ多大な事業機会を提供している。強固な資本市場、財務、物流およびプロジェクト管理に関するスキルを有する香港は、これらの取組みの多くを支援する玄関都市となる体制が整っている。当行の戦略の中核は、貿易、投資および資本フローに対する資金調達のために当行のネットワークから価値を提供し、また個人顧客の増加する資産の管理を支援することである。当行は顧客の要望に応えられるよう顧客の支援に引き続き尽力し、複雑で困難な世界において引き続き成長を遂げていく予定である。



グローバル事業部門別損益

	リテール バンキング アンド ウェルズ マネジメント	コマーシャル バンキング	グローバル バンキング アンド マーケッツ	グローバル プライベート バンキング	コーポレート センター <sup>1</sup>	合計
	百万香港ドル					
<b>2016年12月31日に終了した 事業年度</b>						
正味受取利息	43,632	26,945	17,367	1,444	7,520	96,908
正味受取手数料	17,949	10,355	9,502	1,278	218	39,302
トレーディング純収益	1,377	2,450	17,168	1,007	2,062	24,064
公正価値評価の指定を受けた 金融商品からの純収益/(費 用)	3,591	(276)	91	—	164	3,570
金融投資による純収益	335	249	33	—	615	1,232
配当金	67	1	—	—	166	234
正味保険料収入/(費用)	52,954	3,004	—	—	(46)	55,912
その他営業収益	7,792	473	1,143	15	2,093	11,516
<b>営業収益合計</b>	<b>127,697</b>	<b>43,201</b>	<b>45,304</b>	<b>3,744</b>	<b>12,792</b>	<b>232,738</b>
正味支払保険金および支払給 付ならびに保険契約準備金 の変動	(61,280)	(3,306)	—	—	—	(64,586)
<b>正味営業収益(貸倒損失および その他の信用リスク引当金 控除前)</b>	<b>66,417</b>	<b>39,895</b>	<b>45,304</b>	<b>3,744</b>	<b>12,792</b>	<b>168,152</b>
貸倒(損失)/戻入およびその 他の信用リスク引当金	(2,133)	(2,469)	(874)	4	(82)	(5,554)
<b>正味営業収益</b>	<b>64,284</b>	<b>37,426</b>	<b>44,430</b>	<b>3,748</b>	<b>12,710</b>	<b>162,598</b>
営業費用	(32,520)	(14,971)	(19,413)	(2,332)	(5,567)	(74,803)
<b>営業利益</b>	<b>31,764</b>	<b>22,455</b>	<b>25,017</b>	<b>1,416</b>	<b>7,143</b>	<b>87,795</b>
関連会社およびジョイント・ベ ンチャーにおける利益持分	148	—	—	—	14,764	14,912
<b>税引前当期純利益</b>	<b>31,912</b>	<b>22,455</b>	<b>25,017</b>	<b>1,416</b>	<b>21,907</b>	<b>102,707</b>
顧客に対する正味貸付金	936,310	996,772	791,522	91,574	17,936	2,834,114
顧客からの預金	2,537,128	1,286,368	857,583	192,163	26,762	4,900,004

	リテール バンキング アンド ウェルス マネジメント	コマーシャル バンキング	グローバル バンキング アンド マーケッツ	グローバル プライベート バンキング	コーポレート センター <sup>1</sup>	合計
	百万香港ドル					
2015年12月31日に終了した 事業年度 (再表示)						
正味受取利息	40,373	26,389	17,684	1,356	8,575	94,377
正味受取手数料	22,191	11,450	10,174	1,658	186	45,659
トレーディング純収益/(費用)	1,532	2,527	18,788	990	(221)	23,616
公正価値評価の指定を受けた 金融商品からの純収益/(費 用)	(2,542)	(241)	51	—	172	(2,560)
金融投資による純収益	333	116	26	—	11,136	11,611
配当金	12	—	4	—	194	210
正味保険料収入/(費用)	49,161	3,456	—	—	(24)	52,593
その他営業収益	5,421	604	1,119	33	3,262	10,439
営業収益合計	116,481	44,301	47,846	4,037	23,280	235,945
正味支払保険金および支払給 付ならびに保険契約準備金 の変動	(48,684)	(3,746)	—	—	(1)	(52,431)
正味営業収益(貸倒損失および その他の信用リスク引当金 控除前)	67,797	40,555	47,846	4,037	23,279	183,514
貸倒(損失)/戻入およびその 他の信用リスク引当金	(2,370)	(3,079)	385	(5)	(5)	(5,074)
正味営業収益	65,427	37,476	48,231	4,032	23,274	178,440
営業費用	(33,448)	(15,229)	(20,434)	(2,438)	(5,442)	(76,991)
営業利益	31,979	22,247	27,797	1,594	17,832	101,449
関連会社およびジョイント・ベ ンチャーにおける利益持分	177	—	—	—	15,653	15,830
税引前当期純利益	32,156	22,247	27,797	1,594	33,485	117,279
顧客に対する正味貸付金	913,038	979,438	751,518	101,873	16,423	2,762,290
顧客からの預金	2,352,493	1,243,696	801,441	222,320	20,126	4,640,076

1. セグメント間消去を含む。

#### 報告セグメントの変更

当行グループの最高意思決定機関である執行委員会(以下「EXCO」という。)は、グローバル事業部門別および地域別など多くの基準のもとで、定期的に事業活動のレビューを行う。これまで、当行グループの事業セグメントは香港とその他アジア・太平洋地域という地域別に編成されていた。2016年、情報がグローバル事業部門に焦点を合わせたものに明確に変化していることをEXCOが受け入れるなど複数の要因により、業績評価方法や資源配分の優先順位のつけ方に変化が生じた。その結果、セグメント報告はグローバル事業部門別へと変更された。報告セグメントの変更に関する詳細は「2016年次報告書」の注記37「セグメント分析」に記載される。

当年度において、経営陣は一部の機能をコーポレートセンターに再編成することを決定した。これら機能には、バランスシート・マネジメント、関連会社およびジョイント・ベンチャーにおける特定の持分のほか、当行グループの融資活動や本部サポート費用

とそれに関連する回収の結果が含まれる。当行グループはまた、当年度において、顧客のニーズに最も適するサービスであるグローバル事業と顧客の要求を整合させるための多くの内部レビューを実施し、その結果、一部の顧客ポートフォリオを CMB から GB&M に移行した。比較数値は当年度の表示に一致するように再表示されている。

## 経営成績解説

当行グループの税引前当期純利益は 102,707 百万香港ドルとなり、主に 2015 年度のハンセンが保有するインダストリアル・バンク株式を一部売却したことによる利益 10,636 百万香港ドルが当期は発生しなかったことを反映して、2015 年度に対して 12%減少した。この利益を除くと、税引前当期純利益は 3,936 百万香港ドル(4%)の減少となり、これは主に 2015 年上半期の好調な株式市場のパフォーマンスが 2016 年度に繰り返されなかったことに伴い、ウェルスマネジメントの正味受取手数料が減少したことによるものである。

**正味受取利息**は 2015 年度に対して、主に香港で 2,531 百万香港ドル(3%)増加した。これは商業活動で得た剰余金の増加および保険ファンドの規模の拡大による金融投資の拡大のほか、預金スプレッドの改善によるものである。これは、2015 年を通じて中央銀行が断続的に実施してきた利下げにより中国本土の正味受取利息が減少したことにより一部相殺された。

**正味受取手数料**は 2015 年度に対して、主に香港で 6,537 百万香港ドル(14%)減少した。これは 2015 年上半期の好調な市場のパフォーマンスが 2016 年度に繰り返されなかったことに伴い、証券仲介手数料、投資信託手数料およびグローバル・カストディ手数料が減少したことによるものである。正味受取手数料は投資信託やトレーディング関連手数料の減少によりシンガポールおよび中国本土でも減少した。

**トレーディング純収益**は、中国本土における仕組預金に係る再評価損失の縮小および支払利息の減少、さらにインドにおける債券トレーディング収益の増加により 448 百万香港ドル(2%)増加した。これらの増加は香港における株式トレーディング収益の減少により一部相殺されたほか、債券トレーディング収益の増加により一部相殺された為替差益の減少によっても一部相殺された。

**公正価値評価の指定を受けた金融商品からの純収益**は、2015 年度は香港における保険事業保有の株式ポートフォリオの再評価による損失があったことに対して、2016 年度は再評価による利益であったことにより、6,130 百万香港ドル増加した。再評価が保険契約者に帰属する範囲まで、「正味支払保険金および支払給付ならびに保険契約準備金の変動」として相殺額が計上されている。

**金融投資による純収益**は、主にハンセンが保有するインダストリアル・バンク株式を一部売却したことによる利益が当期は発生しなかったことを反映して、10,379 百万香港ドル減少した。

**その他営業収益**は、主に予定金利が有利に更新された結果生じた有効な保険契約の現在価値の変動により、1,077 百万香港ドル(10%)増加した。これは 2015 年度の 150 周年紙幣発行による利益(営業費用の付随的減少により完全に相殺された)が当期は発生しなかったことにより一部相殺されたほか、香港における投資不動産の再評価利益の減少によっても一部相殺された。

**貸倒損失およびその他の信用リスク引当金**は 480 百万香港ドル(9%)増加した。これは主に香港において、2015 年度の減損損失の戻入が当期は発生しなかったことにより主に GB&M で個別評価の減損損失が増加したこと、および CMB において引当金計上額が増加したことによるものである。それより程度は少ないものの、シンガポールおよび中国本土でも増加し、これはインドネシアにおける主に CMB での減少により一部相殺された。これらは一括評価の減損損失の減少により一部相殺された。

**営業費用合計**は、主に従業員費用の減少、また 2015 年度の 150 周年紙幣発行に関係した寄付金およびその他の費用が当期は発生しなかったことにより 2,188 百万香港ドル(3%)減少した。これは、規制およびコンプライアンス・プログラムおよびグローバル・スタンダードや変革の取組みに関連する専門家およびコンサルタント報酬の増加のほか、IT 関連費用および賃貸費用の増加により一部相殺された。

**関連会社およびジョイント・ベンチャーにおける利益持分**は、主に為替換算の影響により 918 百万香港ドル(6%)減少した。

## 連結損益計算書

	12月31日に終了した事業年度	
	2016年	2015年
	百万香港ドル	
受取利息	122,564	124,060
支払利息	(25,656)	(29,683)
<b>正味受取利息</b>	<b>96,908</b>	<b>94,377</b>
受取手数料	47,139	51,926
支払手数料	(7,837)	(6,267)
<b>正味受取手数料</b>	<b>39,302</b>	<b>45,659</b>
トレーディング純収益	24,064	23,616
公正価値評価の指定を受けた金融商品からの純収益/(費用)	3,570	(2,560)
金融投資による純収益	1,232	11,611
受取配当金	234	210
正味保険料収入	55,912	52,593
その他営業収益	11,516	10,439
<b>営業収益合計</b>	<b>232,738</b>	<b>235,945</b>
正味支払保険金、支払給付および保険契約準備金の変動	(64,586)	(52,431)
<b>正味営業収益(貸倒損失およびその他の信用リスク引当金控除前)</b>	<b>168,152</b>	<b>183,514</b>
貸倒損失およびその他の信用リスク引当金	(5,554)	(5,074)
<b>正味営業収益</b>	<b>162,598</b>	<b>178,440</b>
従業員報酬および給付	(38,896)	(41,126)
一般管理費	(29,917)	(29,883)
有形固定資産の減価償却	(4,493)	(4,380)
無形資産の償却および減損	(1,497)	(1,602)
<b>営業費用合計</b>	<b>(74,803)</b>	<b>(76,991)</b>
<b>営業利益</b>	<b>87,795</b>	<b>101,449</b>
関連会社およびジョイント・ベンチャーにおける利益持分	14,912	15,830
<b>税引前当期純利益</b>	<b>102,707</b>	<b>117,279</b>
法人税費用	(17,912)	(17,296)
<b>当期純利益</b>	<b>84,795</b>	<b>99,983</b>
親会社株主に帰属する利益	78,646	89,533
非支配持分に帰属する利益	6,149	10,450

## 連結包括利益計算書

	12月31日に終了した事業年度	
	2016年	2015年
	百万香港ドル	
当期純利益	84,795	99,983
その他包括利益/ (損失)		
特定の条件下で損益計算書にその後再分類される項目：		
売却可能投資：		
－資本に計上された公正価値変動	(430)	(2,430)
－処分により損益計算書へ振り替えられた公正価値変動	(1,226)	(15,637)
－減損により損益計算書へ振り替えられた額	2	8
－損益計算書へ振り替えられたヘッジ対象の公正価値変動	2,296	37
－法人税	(143)	354
キャッシュ・フロー・ヘッジ：		
－資本に計上された公正価値変動	1,354	1,662
－損益計算書へ振り替えられた公正価値変動	(2,295)	(1,433)
－法人税	139	(97)
関連会社およびジョイント・ベンチャーにおけるその他包括利益持分	1,266	460
換算差額	(15,241)	(19,188)
損益計算書にその後再分類されない項目：		
不動産の再評価：		
－資本に計上された公正価値変動	3,825	6,601
－法人税	(678)	(1,101)
確定給付の再測定：		
－法人税引前	1,016	(662)
－法人税	(183)	105
当期その他包括損失 (税引後)	(10,298)	(31,321)
当期包括利益合計 (税引後)	74,497	68,662
以下に帰属する当期包括利益合計：		
－親会社株主	68,577	63,447
－非支配持分	5,920	5,215
	74,497	68,662

## 連結貸借対照表

	12月31日現在	
	2016年	2015年
	百万香港ドル	
<b>資産</b>		
現金および中央銀行に対する一覽払預け金	213,783	151,103
他行から回収中の項目	21,401	25,020
香港政府債務証券	242,194	220,184
トレーディング資産	371,634	302,626
デリバティブ	479,807	380,955
公正価値評価の指定を受けた金融資産	106,016	99,095
売戻契約—非トレーディング	271,567	212,779
銀行預け金および貸付金	463,211	421,221
顧客に対する貸付金	2,834,114	2,762,290
金融投資	1,835,351	1,716,046
グループ会社に対する債権額	242,773	244,396
関連会社およびジョイント・ベンチャーにおける持分	125,792	122,438
のれんおよび無形資産	56,936	49,568
有形固定資産	111,640	110,064
繰延税金資産	1,503	1,836
前払金、未収収益およびその他資産	171,230	134,062
<b>資産合計</b>	<b>7,548,952</b>	<b>6,953,683</b>
<b>負債</b>		
香港流通紙幣	242,194	220,184
他行へ送金中の項目	37,753	30,753
買戻契約—非トレーディング	27,810	16,158
銀行からの預金	192,479	148,294
顧客からの預金	4,900,004	4,640,076
トレーディング負債	188,470	191,851
デリバティブ	462,458	369,419
公正価値評価の指定を受けた金融負債	51,116	50,770
発行済負債証券	25,235	40,859
退職給付債務	3,867	5,809
グループ会社に対する債務額	198,038	110,073
未払費用および繰延収益、その他負債ならびに引当金	99,487	86,920
保険契約に基づく負債	386,170	340,820
当期末払税金	1,619	2,456
繰延税金負債	21,401	18,799
劣後債務	4,836	8,003
優先株式	26,879	36,553
<b>負債合計</b>	<b>6,869,816</b>	<b>6,317,797</b>

**資本**

株式資本	114,359	96,052
その他の持分金融商品	14,737	14,737
その他準備金	85,886	93,031
利益剰余金	413,024	380,381
株主資本合計	628,006	584,201
非支配持分	51,130	51,685
資本合計	679,136	635,886
資本および負債合計	7,548,952	6,953,683



# 連結株主資本変動計算書

2016年12月31日に終了した事業年度

	その他準備金							株主資本 合計	非支配 持分	資本 合計	
	株式資本	その他の 持分 金融商品	利益 剰余金	不動産 再評価 準備金	売却可能 投資 準備金	キャッ シュ・ フロー・ ヘッジ 準備金	為替 準備金				その他 <sup>1</sup>
	百万香港ドル										
1月1日現在	96,052	14,737	380,381	52,099	4,880	(35)	(16,991)	53,078	584,201	51,685	635,886
当期純利益	-	-	78,646	-	-	-	-	-	78,646	6,149	84,795
その他包括利益/ (損失) (税引後)	-	-	542	3,123	1,309	(758)	(14,870)	585	(10,069)	(229)	(10,298)
売却可能投資	-	-	-	-	622	-	-	-	622	(123)	499
キャッシュ・フロ ー・ヘッジ	-	-	-	-	-	(758)	-	-	(758)	(44)	(802)
不動産再評価差額	-	-	(245)	3,123	-	-	-	-	2,878	269	3,147
確定給付制度に係る 数理計算上の利益	-	-	793	-	-	-	-	-	793	40	833
関連会社およびジョ イント・ベンチャ ーにおけるその他 包括利益/ (損失) 持分	-	-	(6)	-	687	-	-	585	1,266	-	1,266
換算差額	-	-	-	-	-	-	(14,870)	-	(14,870)	(371)	(15,241)
当期包括利益/ (損失) 合計	-	-	79,188	3,123	1,309	(758)	(14,870)	585	68,577	5,920	74,497
株式の発行	18,307	-	-	-	-	-	-	-	18,307	-	18,307
配当金支払額 <sup>2</sup>	-	-	(43,296)	-	-	-	-	-	(43,296)	(6,297)	(49,593)
株式報酬契約に関す る変動額	-	-	235	-	-	-	-	(258)	(23)	(3)	(26)
振替およびその他の 変動額 <sup>3</sup>	-	-	(3,484)	(1,459)	-	-	-	5,183	240	(175)	65
12月31日現在	114,359	14,737	413,024	53,763	6,189	(793)	(31,861)	58,588	628,006	51,130	679,136

## 2015年12月31日に終了した事業年度

	その他準備金								株主資本 合計	非支配 持分	資本 合計
	株式資本	その他の 持分 金融商品	利益 剰余金	不動産 再評価 準備金	売却可能 投資 準備金	キャッ シュ・ フロー・ ヘッジ 準備金	為替 準備金	その他 <sup>1</sup>			
百万香港ドル											
1月1日現在	96,052	14,737	339,061	48,481	16,537	(166)	1,872	41,261	557,835	50,511	608,346
当期純利益	-	-	89,533	-	-	-	-	-	89,533	10,450	99,983
その他包括利益/ (損失) (税引後)	-	-	(929)	5,146	(11,657)	131	(18,863)	86	(26,086)	(5,235)	(31,321)
売却可能投資	-	-	-	-	(12,032)	-	-	-	(12,032)	(5,636)	(17,668)
キャッシュ・フロ ー・ヘッジ	-	-	-	-	-	131	-	-	131	1	132
不動産再評価差額	-	-	(238)	5,146	-	-	-	-	4,908	592	5,500
確定給付制度に係る 数理計算上の損失	-	-	(690)	-	-	-	-	-	(690)	133	(557)
関連会社およびジョ イント・ベンチャ ーにおけるその他 包括利益/ (損失) 持分	-	-	(1)	-	375	-	-	86	460	-	460
換算差額	-	-	-	-	-	-	(18,863)	-	(18,863)	(325)	(19,188)
当期包括利益/ (損失) 合計	-	-	88,604	5,146	(11,657)	131	(18,863)	86	63,447	5,215	68,662
配当金支払額 <sup>2</sup>	-	-	(37,405)	-	-	-	-	-	(37,405)	(4,053)	(41,458)
株式報酬契約に関す る変動額	-	-	7	-	-	-	-	345	352	4	356
振替およびその他の 変動額 <sup>3</sup>	-	-	(9,886)	(1,528)	-	-	-	11,386	(28)	8	(20)
12月31日現在	96,052	14,737	380,381	52,099	4,880	(35)	(16,991)	53,078	584,201	51,685	635,886

- 1 その他準備金のその他は、主に株式報酬準備金、HSBC グループ内の事業譲渡で生じた購入プレミアムおよびその他の分配不能準備金から成る。株式報酬準備金は、エイチエスビーシー・ホールディングス・ピーエルシーから当行グループの従業員に直接付与された株式報酬およびオプションに関連する金額を計上するために使用される。
- 2 HKFRS に基づき資本に分類される永久劣後ローンに係る配当金支払額を含んでいる。
- 3 利益剰余金からその他準備金への振替には、現地の規定に準拠するための関連会社に係る振替が含まれている。

## 1 正味受取利息

	12月31日に終了した事業年度	
	2016年	2015年
	百万香港ドル	
正味受取利息	96,908	94,377
利付資産平均	5,527,461	5,311,284
正味金利マージン	1.75%	1.78%
正味金利スプレッド	1.67%	1.67%

**正味受取利息**は、2015年度と比較して2,531百万香港ドル増加した。為替換算の影響を除くと、正味受取利息は3,879百万香港ドル（4%）増加した。これは主に香港における預金スプレッドの改善に加えて、商業活動で得た剰余金の増加および保険ファンドの規模の拡大による金融投資の拡大によるものである。これは、2015年度を通じて中央銀行が断続的に実施してきた利下げに伴い中国本土における正味受取利息が減少したことにより一部相殺されている。

**利付資産平均**は、2015年度と比較して216十億香港ドル（4%）増加した。これは、主に香港において商業活動で得た剰余金が増加したことにより金融投資が拡大したことによるものである。

**正味金利マージン**は、2015年度と比較して主に中国本土で3ベース・ポイント減少した。これは香港における増加により一部相殺されている。

**香港**において、当行の正味金利マージンは、3ベース・ポイント増加した。これは、主に顧客預金スプレッドの改善によるものだが、継続的に増加した商業活動で得た剰余金を比較的有利回りの金融投資に投入したことに伴うポートフォリオ・ミックスの変動により一部相殺されている。

**ハンセン・バンク**では、正味金利マージンは3ベース・ポイント減少した。これは主に、期間貸付において顕著である顧客貸付のスプレッドの縮小によるものだが、顧客預金スプレッドの改善により一部相殺されている。

中国本土において、正味金利マージンは減少した。これは、ネットのフリーキャッシュから得られるマージンが低いことに加え、顧客貸付スプレッドの縮小およびバランスシート・マネジメントにおける再投資利回りの低下によるものである。それより程度は少ないが、オーストラリアおよびインドにおいても減少し、これらはシンガポールにおける増加により一部相殺されている。

## 2 正味受取手数料

	12月31日に終了した事業年度	
	2016年	2015年
	百万香港ドル	
口座サービス	3,063	2,976
運用管理下の資金 <sup>1</sup>	5,771	6,215
カード	7,063	7,072
与信枠	2,825	3,219
仲介手数料	3,131	5,583
輸出入	3,771	4,340
ユニット型投資信託	5,855	6,598
引受	1,188	1,214
送金	3,324	3,438
グローバル・カストディ	3,450	3,744
保険代理店手数料	1,746	1,482
その他	5,952	6,045
受取手数料	47,139	51,926
支払手数料	(7,837)	(6,267)
	39,302	45,659

1 香港強制積立年金が含まれている。

2016年度より、過去に「一般管理費」として表示されていたクレジット・カード・ロイヤルティ・プログラムに関する特定の費用が、費用の性質をより適切に反映するため「支払手数料」に表示が変更されている。これは当年度における支払手数料の増加の大半を占めている。

## 3 トレーディング純収益

	12月31日に終了した事業年度	
	2016年	2015年
	百万香港ドル	
ディーリング利益	18,195	17,523
トレーディング活動にかかる正味受取利息	3,718	4,439
トレーディング有価証券からの配当金	2,074	1,674
ヘッジ活動による純利益/ (損失)	77	(20)
	24,064	23,616

#### 4 金融投資による純収益

	12月31日に終了した事業年度	
	2016年	2015年
	百万香港ドル	
インダストリアル・バンクへの投資の一部処分による利益	—	10,636
その他の売却可能有価証券の処分による利益	1,234	983
売却可能持分投資の減損	(2)	(8)
	<b>1,232</b>	<b>11,611</b>

#### 5 その他営業収益

	12月31日に終了した事業年度	
	2016年	2015年
	百万香港ドル	
150周年記念紙幣の発行による利益	—	693
有効な保険契約の現在価値の変動	7,306	4,689
投資不動産による利益	36	480
有形固定資産および売却目的資産の処分による利益/ (損失)	(57)	134
子会社、関連会社および事業ポートフォリオの処分による利益	1	23
投資不動産からの賃貸収益	400	404
その他	3,830	4,016
	<b>11,516</b>	<b>10,439</b>

#### 6 保険収益

正味営業収益には、保険事業により稼得された以下の収益が含まれている。

	12月31日に終了した事業年度	
	2016年	2015年
	百万香港ドル	
正味受取利息	11,543	10,486
正味受取手数料	2,044	1,941
トレーディング純損失	(1,126)	(656)
公正価値評価の指定を受けた金融商品からの純収益/ (損失)	3,315	(2,783)
正味保険料収入	55,912	52,593
有効な保険契約の現在価値の変動	7,306	4,689
その他営業収益	771	760
	<b>79,765</b>	<b>67,030</b>
正味支払保険金、支払給付および保険契約準備金の変動	(64,586)	(52,431)
正味営業収益	<b>15,179</b>	<b>14,599</b>

正味受取利息は、保険ファンドの規模の拡大により 10%増加しており、これは生命保険の新規加入および更新による保険料からの純収入を反映している。

香港における非連動型保険契約を裏付けるクロス・カレンシー・スワップの再評価に係る損失の増加により、トレーディング純損失は増加した。

公正価値評価の指定を受けた金融商品からの純利益が増加したが、これは、2015 年度は香港における株式ポートフォリオの再評価による損失であったことに対して、2016 年度は再評価による利益であったことによるものである。再評価が保険契約者に帰属する範囲まで、「正味支払保険金および支払給付ならびに保険契約準備金の変動」において相殺する変動額が計上されている。

正味保険料収入は、主に香港において増加した。これは新規事業の売上の増加によるものである。有効な保険契約の現在価値の変動は予定金利が有利に更新されたことにより、主に香港で 2,617 百万香港ドル増加した。これらの増加は、これに対応する「正味支払保険金および支払給付ならびに保険契約準備金の変動」の増加により一部相殺されている。

## 7 貸倒損失およびその他の信用リスク引当金

	12月31日に終了した事業年度	
	2016年	2015年
	百万香港ドル	
個別評価された減損損失：		
新規計上	5,224	4,011
戻入	(1,567)	(1,390)
回収	(277)	(305)
	<b>3,380</b>	<b>2,316</b>
一括評価された減損損失	2,065	2,656
その他の信用リスク引当金の計上額	109	102
貸倒損失およびその他の信用リスク引当金の計上額	<b>5,554</b>	<b>5,074</b>

顧客に対する平均貸付金総額に占める貸倒損失の割合は、2016 年度において低くとどまり 0.20%であった（2015 年：0.18%）。

## 8 従業員報酬および給付

	12月31日に終了した事業年度	
	2016年	2015年
	百万香港ドル	
賃金および給与	35,376	37,846
社会保障費用	1,022	1,080
退職給付費用	2,498	2,200
	<b>38,896</b>	<b>41,126</b>

従業員報酬および給付は業績連動型報酬の減少および従業員数の減少を反映して 2,230 百万香港ドル減少したが、賃金のインフレの影響により一部相殺されている。

## 9 一般管理費

	12月31日に終了した事業年度	
	2016年	2015年
	百万香港ドル	
土地建物および設備		
－賃貸費用	3,665	3,542
－その他土地建物および設備費用	4,107	4,032
	7,772	7,574
販売および広告宣伝費	2,909	3,900
その他管理費	19,236	18,409
	29,917	29,883

2016年度より、過年度まで「販売および広告宣伝費」として表示されていたクレジット・カード・ロイヤルティ・プログラムに係る特定の費用が、経費の性質をより適切に反映するため「支払手数料」に表示が変更されている。これは当年度における販売および広告宣伝費の減少の大半を占めている。

## 10 関連会社およびジョイント・ベンチャー

2016年12月31日現在、当行グループのバンク・オブ・コミュニケーションズ・カンパニー・リミテッド（以下「BoCom」という。）に対する投資の減損レビューが実施され、使用価値による算定の結果、投資は当年度末において減損していないと判断された（詳細は「2016年年度報告書」の「関連会社およびジョイント・ベンチャー」を参照のこと）。将来の期間において、モデルのインプットの変更の影響によって、使用価値は増加または減少する可能性がある。BoComが稼得した留保利益により、帳簿価額は2017年度に増加することが予想される。帳簿価額が使用価値を上回る間は、当行グループは引き続きBoComの損益に対する持分を認識するが、市場価格が帳簿価額を超えるレベルまで上昇しない限り、対応する収益の減少に合わせて帳簿価額は使用価値まで減額される。

## 11 法人税費用

連結損益計算書における法人税費用の内訳は、以下のとおりである。

	12月31日に終了した事業年度	
	2016年	2015年
	百万香港ドル	
当期法人所得税		
－香港の税金	8,493	9,871
－海外の税金	7,261	8,295
繰延税金	2,158	(870)
	17,912	17,296
実効税率	17.4%	14.7%

2015年度における低い実効税率は、主に当行グループによるインダストリアル・バンクへの投資の一部処分による非課税利益による。

## 12 配当金

親会社の普通株主に対する配当金

	12月31日に終了した事業年度			
	2016年		2015年	
	香港ドル 1株当たり	百万香港ドル	香港ドル 1株当たり	百万香港ドル
支払普通配当金				
－当期中に承認され支払われた前事業年度の 第4回中間配当金	0.44	17,065	0.37	14,250
－第1回支払中間配当金	0.20	8,500	0.20	7,500
－第2回支払中間配当金	0.19	8,500	0.20	7,500
－第3回支払中間配当金	0.19	8,500	0.20	7,500
	<b>1.02</b>	<b>42,565</b>	<b>0.97</b>	<b>36,750</b>

取締役は2016年12月31日に終了した事業年度に関して第4回中間配当金25,438百万香港ドル（普通株式1株当たり0.56香港ドル）を宣言した。

その他持分金融商品に関する配当

	12月31日に終了した事業年度	
	2016年	2015年
	百万香港ドル	
変動利付永久劣後ローン (金利は1年物米ドルLIBORプラス3.84%)	731	655



### 13 顧客に対する貸付金の分析

以下の顧客に対する貸付金の分析は、ザ・ホンコン・アンド・シヤンハイ・バンキング・コーポレイション・リミテッドおよびその子会社を含む HSBC グループにて用いられている区分に基づくものである。

	香港	その他アジア・ 太平洋地域	合計
	百万香港ドル		
<b>2016年12月31日現在</b>			
住宅抵当貸付	492,989	267,619	760,608
クレジット・カード貸付	58,289	22,665	80,954
その他の個人貸付金	132,171	70,947	203,118
<b>個人貸付金合計</b>	<b>683,449</b>	<b>361,231</b>	<b>1,044,680</b>
商業、産業および国際取引	428,035	384,227	812,262
商業不動産	198,579	55,786	254,365
不動産に関連するその他の貸付	221,919	69,911	291,830
政府	20,230	2,405	22,635
その他商業	136,729	132,944	269,673
<b>法人および商業貸付金合計</b>	<b>1,005,492</b>	<b>645,273</b>	<b>1,650,765</b>
銀行以外の金融機関	103,311	45,611	148,922
決済勘定	1,337	1,102	2,439
<b>金融貸付金合計</b>	<b>104,648</b>	<b>46,713</b>	<b>151,361</b>
<b>顧客に対する貸付金総額</b>	<b>1,793,589</b>	<b>1,053,217</b>	<b>2,846,806</b>
個別評価される減損引当金	(2,960)	(5,099)	(8,059)
一括評価される減損引当金	(1,959)	(2,674)	(4,633)
<b>顧客に対する貸付金（正味）</b>	<b>1,788,670</b>	<b>1,045,444</b>	<b>2,834,114</b>

	香港	その他アジア・ 太平洋地域 百万香港ドル	合計
2015年12月31日現在			
住宅抵当貸付	472,324	260,901	733,225
クレジット・カード貸付	56,791	22,180	78,971
その他の個人貸付金	132,234	84,092	216,326
個人貸付金合計	661,349	367,173	1,028,522
商業、産業および国際取引	419,589	405,594	825,183
商業不動産	186,463	64,420	250,883
不動産に関連するその他の貸付	207,448	65,412	272,860
政府	6,292	2,484	8,776
その他商業	133,718	145,632	279,350
法人および商業貸付金合計	953,510	683,542	1,637,052
銀行以外の金融機関	64,050	42,414	106,464
決済勘定	1,099	682	1,781
金融貸付金合計	65,149	43,096	108,245
顧客に対する貸付金総額	1,680,008	1,093,811	2,773,819
個別評価される減損引当金	(2,165)	(4,875)	(7,040)
一括評価される減損引当金	(1,979)	(2,510)	(4,489)
顧客に対する貸付金（正味）	1,675,864	1,086,426	2,762,290

	12月31日現在	
	2016年	2015年
顧客に対する貸付金総額に占める引当金の割合:		
— 個別評価	0.28%	0.25%
— 一括評価	0.16%	0.16%
引当金合計	0.44%	0.41%

香港の顧客に対する貸付金総額は、114十億香港ドル（7%）増加している。これは主に、需要の増大に伴い法人および商業貸付金が52十億香港ドル増加し、また銀行以外の金融機関への貸付金が39十億香港ドル増加したほか、住宅抵当貸付金が21十億香港ドル増加したことによるものである。

その他アジア・太平洋地域では、顧客に対する貸付金総額は41十億香港ドル（4%）減少しており、この中には、外国為替換算の不利な影響による28十億香港ドルも含まれる。この影響を除くと13十億香港ドルの減少となり、これは主に、中国本土およびマレーシアにおいて法人および商業貸付金が21十億香港ドル減少したことによるものであるが、主に中国本土およびオーストラリアにおけるビジネスの成長に伴う12十億香港ドルの住宅抵当貸付金増加により一部相殺されている。

#### 14 顧客に対する貸付金に係る減損引当金の増減

	個別評価 される引当金	一括評価 される引当金	合計
	百万香港ドル		
2016年			
1月1日現在	7,040	4,489	11,529
償却額	(2,334)	(2,694)	(5,028)
過年度に償却した貸付金の回収	277	881	1,158
損益計算書に計上された正味費用	3,380	2,065	5,445
貸付金の減損に係る割引額の割戻し	(310)	(58)	(368)
為替およびその他の調整	6	(50)	(44)
12月31日現在	8,059	4,633	12,692
2015年			
1月1日現在	6,299	4,221	10,520
償却額	(1,505)	(3,109)	(4,614)
過年度に償却した貸付金の回収	305	978	1,283
損益計算書に計上された正味費用	2,316	2,656	4,972
貸付金の減損に係る割引額の割戻し	(210)	(67)	(277)
為替およびその他の調整	(165)	(190)	(355)
12月31日現在	7,040	4,489	11,529

## 15 前払金、未収収益およびその他資産

	12月31日現在	
	2016年	2015年
	百万香港ドル	
前払金および未収収益	21,505	21,186
金地金	69,894	47,105
支払承諾見返りおよび裏書	32,290	31,480
保険契約に基づく負債の再保険会社の持分	11,368	8,543
当期未収還付税金	3,537	1,013
その他	32,636	24,735
	<b>171,230</b>	<b>134,062</b>

## 16 顧客からの預金

	12月31日現在	
	2016年	2015年
	百万香港ドル	
当座預金	991,562	949,169
普通預金	2,946,379	2,645,151
その他預金	962,063	1,045,756
	<b>4,900,004</b>	<b>4,640,076</b>

貸預率は2016年12月31日現在において57.8%（2015年：59.5%）であった。

## 17 未払費用および繰延収益、その他負債ならびに引当金

	12月31日現在	
	2016年	2015年
	百万香港ドル	
未払費用および繰延収益	24,409	25,425
支払承諾見返りおよび裏書	32,290	31,480
エイチエスピーシー・ホールディングス・ピーエルシーに対する株式報酬債務	1,945	1,769
その他負債	39,676	27,043
負債および費用に係る引当金	1,167	1,203
	<b>99,487</b>	<b>86,920</b>

## 18 偶発債務および契約債務

	12月31日現在	
	2016年	2015年
	百万香港ドル	
偶発債務	259,559	257,932
契約債務	2,287,617	2,131,992
	<b>2,547,176</b>	<b>2,389,924</b>

## 19 自己資本の充実

下記の表には、香港金融管理局（以下「HKMA」という。）への提出を義務付けられている「自己資本比率」申告書に記載される、銀行（自己資本）規則第3C(1)条の要件に基づいてHKMAが規定する連結ベースによる自己資本比率、リスク加重資産（以下「RWA」という。）および自己資本が表示されている。

規制目的の自己資本比率の算出に係る連結基準は、財務会計目的のものとは異なっている。規制目的で連結対象子会社に含まれていないのは証券会社と保険会社であり、当行グループがこれらの子会社に出資している資本は、一定の基準値の下で規制上の自己資本から控除されている。

	12月31日現在	
	2016年	2015年
	%	
<b>自己資本比率</b>		
普通株式等Tier1（「CET1」）自己資本比率	16.0	15.6
Tier1自己資本比率	17.2	16.6
総自己資本比率	19.0	18.6
	百万香港ドル	
<b>リスクの種類別リスク加重資産</b>		
信用リスク	2,027,690	1,942,430
カウンターパーティ信用リスク	171,150	176,764
市場リスク	90,454	101,551
オペレーショナル・リスク	299,295	298,662
	<b>2,588,589</b>	<b>2,519,407</b>

下表は、2016年12月31日現在のバーゼルⅢに基づく当行グループの資本基盤の構成を示したものである。2016年12月31日現在のポジションは今後段階的に廃止される経過措置により算出されている。

	12月31日現在	
	2016年	2015年
	百万香港ドル	
<b>普通株式Tier 1 (「CET 1」) 自己資本</b>		
株主資本	551,776	514,078
貸借対照表上の株主資本	628,006	584,201
再評価準備金の資本組入発行	(1,454)	(1,454)
その他持分金融商品	(14,737)	(14,737)
非連結子会社	(60,039)	(53,932)
非支配持分	22,676	22,352
貸借対照表上の非支配持分	51,130	51,685
非連結子会社における非支配持分	(6,442)	(5,717)
CET 1 に組入不能な非支配持分の余剰部分	(22,012)	(23,616)
CET 1 自己資本に対する規制上の減額	(160,144)	(142,611)
評価調整	(2,020)	(1,845)
のれんおよび無形資産	(14,029)	(14,032)
繰延税金負債控除後の繰延税金資産	(1,566)	(1,863)
キャッシュ・フロー・ヘッジ準備金	222	(51)
公正価値で評価された負債に係る自己信用リスクの変動	(1,195)	(940)
確定給付年金資産	(62)	(40)
非連結金融セクター企業に対する大規模な資本投資	(57,395)	(39,524)
不動産再評価準備金 <sup>1</sup>	(58,168)	(56,497)
規制上の準備金	(25,931)	(27,819)
<b>CET 1 自己資本合計</b>	<b>414,308</b>	<b>393,819</b>
<b>追加的Tier 1 (「AT 1」) 自己資本</b>		
規制上の控除前のAT 1 自己資本合計	47,897	50,826
永久劣後ローン	14,737	14,737
永久非累積的優先株式	25,228	25,213
AT 1 自己資本に組入可能な非支配持分	7,932	10,876
AT 1 自己資本に対する規制上の控除	(17,333)	(25,887)
非連結金融セクター企業に対する大規模な資本投資	(17,333)	(25,887)
<b>AT 1 自己資本合計</b>	<b>30,564</b>	<b>24,939</b>
<b>Tier 1 自己資本合計</b>	<b>444,872</b>	<b>418,758</b>

## Tier 2 自己資本

規制上の控除前のTier 2 自己資本合計	67,536	79,164
永久累積的優先株式	1,551	3,100
期限付累積的優先株式	—	8,138
永久劣後債	3,102	6,204
期限付劣後債	21,472	21,603
不動産再評価準備金 <sup>1</sup>	26,830	26,079
Tier 2 自己資本に組入可能な減損引当金および規制上の準備金	14,581	14,040
Tier 2 自己資本に対する規制上の控除	(21,106)	(29,059)
非連結金融セクター企業に対する大規模な資本投資	(21,106)	(29,059)
<b>Tier 2 自己資本合計</b>	<b>46,430</b>	<b>50,105</b>
<b>自己資本合計</b>	<b>491,302</b>	<b>468,863</b>

- 1 利益剰余金の一部として報告され、HKMAが発行した銀行（資本）規定に従って調整した投資不動産に対する再評価剰余金が含まれている。

下表は、移行に関する開示テンプレートに基づいて、すべての移行に関する取決めが段階的に終了した場合のバーゼルⅢ移行完了時基準（プロフォーマ）のポジションを示したものである。バーゼルⅢ移行完了時基準（プロフォーマ）のポジションは、例えば、将来の利益または経営措置を全く考慮しないことに留意しなければならない。また、現行の規制またはそれらの適用は、完全実施前に変更になる可能性がある。このことを考慮すると、当行グループの自己資本比率への最終的な影響は、現行規定を2016年12月31日現在の貸借対照表へ機械的に適用したプロフォーマ・ポジション（これは予測ではない）とは異なる可能性がある。このプロフォーマ基準において、当行グループのCET1比率は14.7%（2015年：13.6%）であり、上記のバーゼルⅢの最低要件に予測される規制上の資本バッファ要件を加えたものを超えている。

自己資本の経過措置基準からバーゼルⅢ移行完了時基準（プロフォーマ）への調整

	12月31日現在	
	2016年	2015年
	百万香港ドル	
<b>移行時基準でのCET1資本</b>	<b>414,308</b>	<b>393,819</b>
移行引当金：		
非連結金融セクター企業に対する大規模な資本投資	(34,666)	(51,774)
<b>移行完了時基準でのCET1資本</b>	<b>379,642</b>	<b>342,045</b>
<b>移行時基準でのAT1自己資本</b>	<b>30,564</b>	<b>24,939</b>
適用除外商品：		
永久非累積的優先株式	(25,228)	(25,213)
移行引当金：		
AT1自己資本に組入可能な非支配持分	(6,534)	(9,494)
非連結金融セクター企業に対する大規模な資本投資	17,333	25,887
<b>移行完了時基準でのAT1自己資本</b>	<b>16,135</b>	<b>16,119</b>
<b>移行時基準でのTier2自己資本</b>	<b>46,430</b>	<b>50,105</b>
適用除外商品：		
永久累積的優先株式	(1,551)	(3,100)
期限付累積的優先株式	—	(8,138)
永久劣後債	(3,102)	(6,204)
期限付劣後債	(1,462)	(1,607)
移行引当金：		
非連結金融セクター企業に対する大規模な資本投資	17,333	25,887
<b>移行完了時基準でのTier2自己資本</b>	<b>57,648</b>	<b>56,943</b>



## 20 会計方針

当行グループが当文書に適用した会計方針や会計上の計算方法は、2016 年年次報告書に記載されている方針や方法と一致している。2016 年度中に数多くの香港財務会計基準の改訂が発効したが、当グループに重要な影響を及ぼすものはない。

## 21 法定財務書類

当文書に記載されている情報は、未監査であり、当行の法定財務書類を構成するものではない。

当文書の一部の財務情報は、2017 年 2 月 21 日に取締役会において承認され、会社登記所および HKMA に提出予定の 2016 年 12 月 31 日に終了した事業年度の法定財務書類より抜粋したものである。監査人は、これらの法定財務書類に対する 2017 年 2 月 21 日付の監査報告書で、無限定意見を表明している。財務書類が含まれる 2016 年 12 月 31 日に終了した事業年度の年次報告書は、要請により 1 クイーンズロード、セントラル、香港のザ・ホンコン・アンド・シャンハイ・バンキング・コーポレイション・リミテッド、コミュニケーションズ（アジア）にて入手可能であり、また当行グループのウェブサイト：[www.hsbc.com.hk](http://www.hsbc.com.hk) にて閲覧可能となる予定である。当該情報が入手可能になればプレス・リリースが発行される予定である。

## 22 最終持株会社

ザ・ホンコン・アンド・シャンハイ・バンキング・コーポレイション・リミテッドは、イングランドで設立されたエイチエスビーシー・ホールディングス・ピーエルシーの間接保有の完全子会社である。

## 事業内容の概要及び主要な経営指標等の推移

### 1 事業内容の概要

ザ・ホンコン・アンド・シヤンハイ・バンキング・コーポレイション・リミテッド（以下「当行」という。）は、1865年に香港と上海で創立され、世界で最大級の銀行および金融サービス組織であるHSBCグループの創立メンバー企業である。当行は香港で設立された最大の銀行の1つであり、紙幣を発行している香港の銀行3行のうちの1行である。

当行およびその子会社（以下「当行グループ」という。）は、国際的な顧客基盤の財務的および資産運用ニーズに応じて、一連の個人向け、商業向けおよび法人向けのバンキングならびに関連した金融サービスを、アジア・太平洋地域における20の国および地域で、この地域での最大の国際的金融機関ネットワークで提供している。当行グループは、約68,000名の従業員（当行従業員は37,000名）を雇用している。

当行グループは、銀行業務および関連金融サービスを、香港とその他アジア・太平洋地域の2つの地域において顧客に幅広く提供している。顧客に提供する商品およびサービスは、グローバル・ベースの事業ごとに組織されている。

- ・リテール・バンキングおよびウェルス・マネジメント（RBWM）は個人顧客を担当している。当行グループは預金を受け入れ、トランザクション・バンキング・サービスを提供して、顧客の日常の資金管理および将来に備えた貯蓄を実現している。当行グループは、顧客の短期的または長期的な借入の必要性に対する支援を行うために、選択的に信用枠を提供することに加え、財務アドバイス、ブローキング、保険および投資サービスを提供して顧客が資産を管理し、保護する手助けをしている。
- ・コマーシャル・バンキング（CMB）は、高度な財務ニーズを有する法人および中堅企業の両方を担当するコーポレート・バンキングと、中小企業（SME）を担当するビジネス・バンキングの事業部門に分けることで、当行グループの対象顧客に応じて差別化されたサービスの提供を可能にしている。これにより、顧客企業が国内および海外の両方で成長する途上で継続的に支援を行うことが可能となり、また海外進出の意欲を持つ顧客に明確に焦点を絞ることを確保している。
- ・グローバル・バンキング・アンド・マーケッツ（GB&M）は、顧客のニーズに合わせた財務ソリューションを、世界的規模において、主要な政府、法人および機関顧客に提供する。GB&Mは、顧客の財務ニーズを完全に理解するため、長期的な顧客関係管理アプローチを採用している。セクターに焦点を当てた顧客サービス・チームはリレーションシップ・マネージャーと商品スペシャリストで構成され、個別の顧客ニーズに応える財務ソリューションを策定する。
- ・グローバル・プライベート・バンキング（GPB）は、富裕層顧客およびその家族に対し、投資運用サービスおよび信託サービスを提供する。当行グループは、卓越した顧客サービスの提供、当行グループの全世界的な拠点の活用および包括的な一連のサービスの提供を通じて、顧客ニーズに応えることを目指している。

## 当行グループの主要な子会社

2015年12月31日現在の当行の主要な子会社は、以下に示すとおりである。

2015年12月31日現在

社名	設立国	保有割合 (間接保有)	主要な 事業の内容	自己資本額	連結または 非連結
ハンセン・バンク・ リミテッド	香港	62.14%	バンキング	9,658百万 香港ドル	会計目的上 連結
エイチエスビーシー・ バンク (チャイナ) カンパニー・リミテッ ド	中華人民共和国	100%	バンキング	15,400百万 人民元	会計目的上 連結
エイチエスビーシー・ バンク・マレーシア・ ブルハド	マレーシア	100%	バンキング	115百万 マレーシア・ リンギット	会計目的上 連結
エイチエスビーシー・ バンク・オーストラリ ア・リミテッド	オーストラリア 連邦	(100%)	バンキング	811百万 豪ドル	会計目的上 連結
エイチエスビーシー・ バンク (台湾) リミテッド	台湾	(100%)	バンキング	34,800百万 台湾ドル	会計目的上 連結
エイチエスビーシー・ ライフ (インターナシ ョナル) リミテッド	バミューダ諸島	(100%)	退職給付 および 生命保険	4,178百万 香港ドル	会計目的上 連結

2015年12月31日現在で、当行は上記の他に概ね123社の子会社を有していた。

当行の直接の親会社はオランダで設立された中間持株会社であるエイチエスビーシー・アジア・ホールディングス・ビーヴィであり、当行の全株式を所有している（株式の100%を直接保有している）。エイチエスビーシー・アジア・ホールディングス・ビーヴィの登録住所は、連合王国、E14 5HQ、ロンドン市カナダ・スクエア 8 番である。

当行の最終親会社は、HSBCグループの持株会社であるエイチエスビーシー・ホールディングス・ピーエルシーであり、同社は英国で設立されている。エイチエスビーシー・ホールディングス・ピーエルシーは、4つの中間持株会社を通じて、当行の株式を保有している。

エイチエスビーシー・ホールディングス・ピーエルシーの登録事務所の住所は、連合王国、E14 5HQ、ロンドン市カナダ・スクエア 8 番で、2015年12月31日現在の株主資本合計は188,460百万米ドルである。

エイチエスビーシー・ホールディングス・ピーエルシーでは、スチュワート・T・ガリバー、ラウラ・メイ・ルン・チャおよびアイリーン・ユンリエン・リーが取締役を、ピーター・ウォン・ツン・シュンがグループ・マネージング・ディレクターをそれぞれ務めている。

## 2 主要な経営指標等の推移

### 連結

	2015年	2014年	2013年	2012年	2011年
<b>各事業年度（百万香港ドル）</b>					
正味営業収益（貸倒損失控除前）	183,514	173,389	202,596	162,267	147,170
税引前当期純利益	117,279	111,189	144,756	108,729	91,370
株主に帰属する利益	89,533	86,428	119,009	83,008	67,591
<b>各年度末現在（百万香港ドル）</b>					
株主資本合計	584,201	557,835	480,809	437,399	340,824
資本合計	635,886	608,346	522,224	473,078	371,343
自己資本合計	468,863	425,037	378,110	272,892	246,206
顧客からの預金	4,640,076	4,479,992	4,253,698	3,874,884 <sup>1</sup>	3,565,001 <sup>1</sup>
資産合計	6,953,683	6,876,746	6,439,355	6,065,327	5,607,480
<b>諸比率（％）</b>					
平均普通株主資本利益率	15.9	16.9	25.9	21.9	21.6
平均総資産の税引後利益率	1.40	1.39	2.08	1.54	1.34
費用対効果比率	42.0	42.1	33.9	42.4	46.1
純利ざや	1.78	1.91	1.94	1.96	1.91
自己資本比率					
- 普通株式等 Tier 1 資本	15.6	14.4	14.1	-	-
- Tier 1 資本	16.6	14.4	14.1	-	-
- 総資本	18.6	15.7	15.2	-	-
- 中核的自己資本	-	-	-	13.7	12.4
- 自己資本充足度	-	-	-	14.3	14.6

1 2014年1月1日から非トレーディングのリバース・レポ取引およびレポ取引は、貸借対照表上の別項目にて表示されることとなり、2013年の比較対象数値は修正再表示されている。2012年までの数値は修正再表示されていない。